



Gemeinde Dobin am See

Beschlussvorlage	Vorlage-Nr: BV Dob GV 357/20 Datum: 13.08.2020 Status: öffentlich
Jahresabschluss 2016 der Gemeinde Dobin am See	
Fachbereich:	Rechnungsprüfung
Sachbearbeiter/-in:	Herr Rachau

Beratungsfolge (Zuständigkeit)	Sitzungstermin
Gemeindevertretung Gemeinde Dobin am See (Entscheidung)	01.09.2020

Sachverhaltsdarstellung:

Gemäß § 60 Abs. 5 KV M-V ist der geprüfte Jahresabschluss durch die Gemeindevertretung zu beschließen und in einem gesonderten Beschluss der Bürgermeister zu entlasten.

Der Prüfbericht des hauptamtlichen Rechnungsprüfers erteilt dem Jahresabschluss 2016 einen uneingeschränkten Bestätigungsvermerk.

Unter Verweis auf den Prüfbericht des hauptamtlichen Rechnungsprüfers, erteilte auch der Rechnungsprüfungsausschuss des Amtes Crivitz, in seiner Sitzung am 19.08.2020, dem Jahresabschluss 2016 den uneingeschränkten Bestätigungsvermerk und empfiehlt der Gemeindevertretung der Gemeinde Dobin am See, den vorliegenden Jahresabschluss zum 31.12.2016 zu beschließen.

Der Prüfbericht des Rechnungsprüfungsausschusses war zur Ladungsfrist noch nicht erstellt und wird daher ausnahmsweise erst auf der Sitzung ausgereicht.

Finanzielle Auswirkungen:

Keine

Anlage/n:

Prüfbericht hauptamtlicher Rechnungsprüfer (s. 2015 – BV 356/20)
Prüfbericht RPA Amt Crivitz (auf der Sitzung)
Jahresabschluss 2016 der Gemeinde Dobin am See mit seinen Anlagen

Beschlussvorschlag 1:

Die Gemeindevertretung der Gemeinde Dobin am See beschließt den vorliegenden Jahresabschluss zum 31.12.2016.

Beschlussvorschlag 2:

Die Gemeindevertretung der Gemeinde Dobin am See erteilt dem Bürgermeister die Entlastung zum Jahresabschluss 2016

Jahresabschluss Gemeinde Dobin am See

zum 31.12.2016
mit Anhang und Anlagen

Inhalt:

	Seite
1. Bilanz	2
2. Anhang	3
3. Rechenschaftsbericht	19
4. Ergebnisrechnung	32
5. Finanzrechnung	36
6. Teilrechnung	42
7. Anlagenübersicht	87
8. Forderungsübersicht	89
9. Verbindlichkeitenübersicht	90
10. Übersicht über die über das Ende des Haushaltsjahres hinaus geltenden Haushaltsermächtigungen	91

Bilanz zum 31. Dezember 2016 der Gemeinde Dobin am See									
Aktiva					Passiva				
Posten	Bezeichnung	31. Dezember 2015	31. Dezember 2016	Veränderung gegenüber dem Haushaltsvorjahr	Posten	Bezeichnung	31. Dezember 2015	31. Dezember 2016	Veränderung gegenüber dem Haushaltsvorjahr
		in EUR					in EUR		
1	Anlagevermögen	6.300.083,34	6.233.654,62	-66.428,72	1	Eigenkapital	6.369.799,84	6.435.597,69	65.797,85
1.1	Immaterielle Vermögensgegenstände	0,00	0,00	0,00	1.1	Kapitalrücklage	6.146.443,70	6.187.636,12	41.192,42
1.1.1	Gewerbliche Schutzrechte und ähnliche Rechte und Werte sowie Lizenzen an solchen Rechten und Werten	0,00	0,00	0,00	1.1.1	Allgemeine Kapitalrücklage	5.973.557,84	5.973.557,84	0,00
1.1.2	Geleistete Zuwendungen	0,00	0,00	0,00	1.1.2	Zweckgebundene Kapitalrücklagen	172.885,86	214.078,28	41.192,42
1.1.3	Gezahlte Investitionszuschüsse	0,00	0,00	0,00	1.2	Zweckgebundene Ergebnisrücklagen	0,00	0,00	0,00
1.1.4	Geschäfts- oder Firmenwert	0,00	0,00	0,00	1.2.1	Rücklagen für Belastungen aus dem kommunalen Finanzausgleich	0,00	0,00	0,00
1.1.5	Geleistete Anzahlungen auf immaterielle Vermögensgegenstände	0,00	0,00	0,00	1.2.2	Sonstige zweckgebundene Ergebnisrücklagen	0,00	0,00	0,00
1.2	Sachanlagen	6.234.908,26	6.168.479,54	-66.428,72	1.3	Ergebnisvortrag	223.356,14	223.356,14	0,00
1.2.1	Wald, Forsten	74.108,22	74.108,22	0,00	1.4	Jahresüberschuss/Jahresfehlbetrag	0,00	24.605,43	24.605,43
1.2.2	Sonstige unbebaute Grundstücke und grundstücksgleiche Rechte	1.263.042,51	1.240.911,66	-22.130,85	1.5	Nicht durch Eigenkapital gedeckter Fehlbetrag	0,00	0,00	0,00
1.2.3	Bebaute Grundstücke und grundstücksgleiche Rechte	2.768.976,91	2.751.979,69	-16.997,22	2	Sonderposten	1.328.921,31	1.262.559,33	-66.361,98
1.2.4	Infrastrukturvermögen	1.993.481,11	1.908.203,66	-85.277,45	2.1	Sonderposten zum Anlagevermögen	1.100.715,62	1.034.353,64	-66.361,98
1.2.5	Bauten auf fremdem Grund und Boden	0,00	0,00	0,00	2.1.1	Sonderposten aus Zuwendungen	1.042.732,01	979.254,98	-63.477,03
1.2.6	Kunstgegenstände, Denkmäler	0,00	0,00	0,00	2.1.2	Sonderposten aus Beiträgen und ähnlichen Entgelten	57.983,61	55.098,66	-2.884,95
1.2.7	Maschinen, technische Anlagen, Fahrzeuge	99.311,68	152.167,95	52.856,27	2.1.3	Sonderposten aus Anzahlungen für Anlagevermögen	0,00	0,00	0,00
1.2.8	Betriebs- und Geschäftsausstattung	35.987,83	34.364,09	-1.623,74	2.2	Sonderposten für den Gebührenaussgleich	0,00	0,00	0,00
1.2.9	Pflanzen und Tiere	0,00	0,00	0,00	2.3	Sonderposten mit Rücklageanteil	0,00	0,00	0,00
1.2.10	Geleistete Anzahlungen auf Sachanlagen, Anlagen im Bau	0,00	6.744,27	6.744,27	2.4	Sonstige Sonderposten	228.205,69	228.205,69	0,00
1.3	Finanzanlagen	65.175,08	65.175,08	0,00	3	Rückstellungen	13.624,24	0,00	-13.624,24
1.3.1	Anteile an verbundenen Unternehmen	0,00	0,00	0,00	3.1	Rückstellungen für Pensionen und ähnliche Verpflichtungen	0,00	0,00	0,00
1.3.2	Ausleihungen an verbundene Unternehmen	0,00	0,00	0,00	3.2	Steuerrückstellungen	0,00	0,00	0,00
1.3.3	Beteiligungen	0,00	0,00	0,00	3.3	Sonstige Rückstellungen	13.624,24	0,00	-13.624,24
1.3.4	Ausleihungen an Unternehmen, mit denen ein Beteiligungsverhältnis besteht	0,00	0,00	0,00	4	Verbindlichkeiten	112.025,16	331.537,80	219.512,64
1.3.5	Sondervermögen mit Sonderrechnung, Zweckverbände, Anstalten des öffentlichen Rechts, rechtsfähige kommunale Stiftungen	65.175,08	65.175,08	0,00	4.1	Anleihen	0,00	0,00	0,00
1.3.6	Ausleihungen an Sondervermögen mit Sonderrechnung, Zweckverbände, Anstalten des öffentlichen Rechts, rechtsfähige kommunale Stiftungen	0,00	0,00	0,00	4.2	Verbindlichkeiten aus Kreditaufnahmen	0,00	0,00	0,00
1.3.7	Sonstige Wertpapiere des Anlagevermögens	0,00	0,00	0,00	4.2.1	Verbindlichkeiten aus Kreditaufnahmen für Investitionen und Investitionsförderungsmaßnahmen	0,00	0,00	0,00
1.3.8	Anteilige Rücklagen der Versorgungskassen zur Abdeckung von Pensionsverpflichtungen	0,00	0,00	0,00	4.2.2	Verbindlichkeiten aus Kreditaufnahmen zur Sicherung der Zahlungsfähigkeit	0,00	0,00	0,00
1.3.9	Sonstige Ausleihungen	0,00	0,00	0,00	4.3	Verbindlichkeiten aus Vorgängen, die Kreditaufnahmen wirtschaftlich gleichkommen	0,00	0,00	0,00
2	Umlaufvermögen	1.524.112,31	1.796.040,20	271.927,89	4.4	Erhaltene Anzahlungen auf Bestellungen	0,00	0,00	0,00
2.1	Vorräte	0,00	0,00	0,00	4.5	Verbindlichkeiten aus Lieferungen und Leistungen	5.399,54	12.243,47	6.843,93
2.1.1	Roh-, Hilfs- und Betriebsstoffe	0,00	0,00	0,00	4.6	Verbindlichkeiten aus Transferleistungen	3.353,50	70.034,29	66.680,79
2.1.2	Unfertige Erzeugnisse, unfertige Leistungen	0,00	0,00	0,00	4.7	Verbindlichkeiten gegenüber verbundenen Unternehmen	0,00	0,00	0,00
2.1.3	Fertige Erzeugnisse, fertige Leistungen und Waren	0,00	0,00	0,00	4.8	Verbindlichkeiten gegenüber Unternehmen, mit denen ein Beteiligungsverhältnis besteht	0,00	0,00	0,00
2.1.4	Geleistete Anzahlungen auf Vorräte	0,00	0,00	0,00	4.9	Verbindlichkeiten gegenüber Sondervermögen mit Sonderrechnung, Zweckverbänden, Anstalten des öffentlichen Rechts, rechtsfähigen kommunalen Stiftungen	-72,00	3.045,10	3.117,10
2.2	Forderungen und sonstige Vermögensgegenstände	1.524.112,31	1.796.040,20	271.927,89	4.10	Verbindlichkeiten gegenüber dem sonstigen öffentlichen Bereich	1.085,50	227.473,46	226.387,96
2.2.1	Öffentlich-rechtliche Forderungen, Forderungen aus Transferleistungen	12.873,88	18.299,24	5.425,36	4.10.1	Verbindlichkeiten aus dem gemeinsamen Zahlungsmittelbestand	0,00	0,00	0,00
2.2.2	Privatrechtliche Forderungen aus Lieferungen und Leistungen	2.068,34	5.558,34	3.490,00	4.10.2	Sonstige Verbindlichkeiten gegenüber dem sonstigen öffentlichen Bereich	1.085,50	227.473,46	226.387,96
2.2.3	Forderungen gegen verbundene Unternehmen	0,00	0,00	0,00	4.11	Sonstige Verbindlichkeiten	102.258,62	18.741,48	-83.517,14
2.2.4	Forderungen gegen Unternehmen, mit denen ein Beteiligungsverhältnis besteht	0,00	0,00	0,00	5	Rechnungsabgrenzungsposten	0,00	0,00	0,00
2.2.5	Forderungen gegen Sondervermögen mit Sonderrechnung, Zweckverbände, Anstalten des öffentlichen Rechts, rechtsfähige kommunale Stiftungen	0,00	6.864,85	6.864,85	5.1	Grabnutzungsentgelte	0,00	0,00	0,00
2.2.6	Forderungen gegen den sonstigen öffentlichen Bereich	1.484.534,89	1.766.903,40	282.368,51	5.2	Anzahlungen auf Grabnutzungsentgelte	0,00	0,00	0,00
2.2.6.1	Forderungen aus dem gemeinsamen Zahlungsmittelbestand*	1.484.534,89	1.730.148,60	245.613,71	5.3	Sonstige	0,00	0,00	0,00
2.2.6.2	Sonstige Forderungen gegen den sonstigen öffentlichen Bereich	0,00	36.754,80	36.754,80	6	Passive latente Steuern	0,00	0,00	0,00
2.2.7	Sonstige Vermögensgegenstände	24.635,20	-1.585,63	-26.220,83					
2.3	Wertpapiere des Umlaufvermögens	0,00	0,00	0,00					
2.3.1	Anteile an verbundenen Unternehmen	0,00	0,00	0,00					
2.3.2	Anteile an Unternehmen, mit denen ein Beteiligungsverhältnis besteht	0,00	0,00	0,00					
2.3.3	Sonstige Wertpapiere des Umlaufvermögens	0,00	0,00	0,00					
2.4	Kassenbestand, Bundesbankguthaben, Guthaben bei der Europäischen Zentralbank, Guthaben bei Kreditinstituten und Schecks (liquide Mittel)	0,00	0,00	0,00					
3	Rechnungsabgrenzungsposten	174,90	0,00	-174,90					
3.1	Disagio	0,00	0,00	0,00					
3.2	Sonstige Rechnungsabgrenzungsposten	174,90	0,00	-174,90					
4	Aktive latente Steuern	0,00	0,00	0,00					
5	Nicht durch Eigenkapital gedeckter Fehlbetrag	0,00	0,00	0,00					
	Bilanzsumme	7.824.370,55	8.029.694,82	205.324,27		Bilanzsumme	7.824.370,55	8.029.694,82	205.324,27

* Entspricht den liquiden Mitteln einer amtsfreien Gemeinde.

2. Anhang zum Jahresabschluss 2016

A. Allgemeine Hinweise und Rechtsgrundlagen

Die Gemeinde hat gemäß § 60 KV M-V für den Schluss eines jeden Haushaltsjahres einen Jahresabschluss aufzustellen, in dem das Ergebnis der Haushaltswirtschaft und des Haushaltsjahres nachzuweisen ist.

Dabei sind insbesondere die §§ 42 bis 53 GemHVO zu beachten. Der Abschluss wurde, sofern geboten, nach den geltenden Vorschriften der GemHVO vom 06.06.2016 aufgestellt.

In den Rechenschaftsbericht nach § 49 GemHVO wurden nur Punkte aufgenommen, die für die Gemeinde relevant sind und noch nicht ausreichend in diesem Anhang erläutert wurden.

Der Jahresabschluss und der Anhang haben zum Bilanzstichtag unter Beachtung der Grundsätze ordnungsmäßiger Buchführung ein den tatsächlichen Verhältnissen entsprechendes Bild der Vermögens- und Schuldenlage der Gemeinde zu vermitteln.

Die Gliederung der Schlussbilanz, der Ergebnisrechnung und der Finanzrechnung erfolgte nach den vorgeschriebenen Gliederungsschemata.

Die Bilanzierungs- und Bewertungsmethoden wurden gegenüber der Eröffnungsbilanz nicht verändert.

B. Bilanzierungs- und Bewertungsmethoden

Die Bewertung des Anlagevermögens erfolgte grundsätzlich mit den Anschaffungs- oder Herstellungskosten (AHK) vermindert um Abschreibungen oder vermehrt um Zuschreibungen für die Zeit der Nutzung bis zum Bewertungsstichtag = fortgeführte AHK (§ 33 ff GemHVO-Doppik M-V). Ergänzend wurde der Leitfaden zur Bilanzierung und Bewertung des kommunalen Vermögens des Innenministeriums Mecklenburg-Vorpommern berücksichtigt.

Die Ermittlung der Wertminderung durch Abschreibungen wurde gemäß § 34 GemHVO-Doppik anhand der landeseinheitlichen Abschreibungstabelle des Landes Mecklenburg-Vorpommern vorgenommen.

Abnutzbare bewegliche Vermögensgegenstände des Anlagevermögens, deren Wert 410 € ohne Umsatzsteuer nicht übersteigt, werden grundsätzlich gemäß § 34 Abs. 5 GemHVO-Doppik im Jahre ihrer Anschaffung voll abgeschrieben.

Forderungen wurden jeweils mit ihrem Nominalwert angesetzt. Verbindlichkeiten mit ihrem Rückzahlungsbetrag. Die Rückstellungen wurden gem. § 35 GemHVO-Doppik mit dem Betrag ihrer voraussichtlichen Inanspruchnahme gebildet und beinhalten alle erkennbaren Risiken und ungewisse Verpflichtungen in angemessener Höhe.

C. Erläuterung der einzelnen Bilanzpositionen

Die Bilanz gliedert sich in Aktiva und Passiva. Auf der Aktivseite wird das Vermögen der Gemeinde ausgewiesen, auf der Passivseite dessen Finanzierung. Die Bilanzsumme der Schlussbilanz 2016 der Gemeinde Dobin am See beträgt 8.029.694,82 EUR.

Nachfolgend werden die Bilanzpositionen, soweit sie belegt sind, erläutert.

C.1 Aktiva

Anlagevermögen

Posten 1	Anlagevermögen	Haushaltsvorjahr	6.300.083,34 EUR
		Haushaltsjahr	6.233.654,62 EUR

Der Wert des Anlagevermögens ist im Vergleich zum Vorjahr um 66.428,72 EUR gesunken. Die Differenz setzt sich aus den nachfolgend erläuterten Positionen zusammen.

Posten 1.2	Sachanlagen	Haushaltsvorjahr	6.234.908,26 EUR
		Haushaltsjahr	6.168.479,54 EUR

Das Sachanlagevermögen wird mit einem um 66.428,72 EUR niedrigeren Wert gegenüber dem Vorjahr ausgewiesen. Die Veränderung ergibt sich aus dem Erwerb bzw. der Veräußerung und den Aufwendungen für die Abschreibung der Sachanlagen. Die Abschreibungen erfolgten gemäß § 34 GemHVO-Doppik über die vorgeschriebenen Nutzungsdauern der Anlagegüter (lineare Abschreibung).

Posten 1.2.1	Wald, Forsten	Haushaltsvorjahr	74.108,22 EUR
		Haushaltsjahr	74.108,22 EUR

In dieser Bilanzposition wurden die Werte aller Waldgrundstücke der Gemeinde Dobin am See erfasst.

Posten 1.2.2	Sonstige unbebaute Grundstücke und grundstücksgleiche Rechte	Haushaltsvorjahr	1.263.042,51 EUR
		Haushaltsjahr	1.240.911,66 EUR

In dieser Bilanzposition wurden die Werte aller sonstigen unbebauten Grundstücke der Gemeinde Dobin am See erfasst. Hierzu gehören Parkanlagen, Sportflächen, Grünflächen, Ackerland, Brachland, Seen und Teiche sowie Bauland und Splitterparzellen an Drittgrundstücken. Die Veränderung in Höhe von -22.130,85 EUR ist durch den Verkauf von Grundstücken (22.079,77 EUR) sowie durch Abschreibungen für die Außenanlagen (51,08 EUR) begründet.

Posten 1.2.3	Bebaute Grundstücke und grundstücksgleiche Rechte	Haushaltsvorjahr	2.768.976,91 EUR
		Haushaltsjahr	2.751.979,69 EUR

Die Werte der bebauten Grundstücke einschließlich der Bebauung und der Außenanlagen sind in dieser Position zusammengefasst. Die wertmäßige Veränderung von insgesamt -16.997,22 EUR ergibt sich aus den laufenden Abschreibungen.

Posten 1.2.4	Infrastrukturvermögen	Haushaltsvorjahr	1.993.481,11 EUR
		Haushaltsjahr	1.908.203,66 EUR

Die Bilanzposition umfasst die öffentlichen Einrichtungen, die im engeren Sinne eine Grundversorgung für das Leben in der Kommune bilden. Das Infrastrukturvermögen der Gemeinde besteht überwiegend aus Straßen, Wegen, Straßenbeleuchtung und Brücken. Der Grund und Boden wurde getrennt von den Aufbauten, Einrichtungen, Anlagen usw. bewertet und bilanziert. Der Wert des Infrastrukturvermögens verringerte sich um 85.277,45 EUR. Insgesamt wurden Abschreibungen in Höhe von 85.326,99 EUR berücksichtigt. Zudem wurde ein Grundstück neu vermessen und ein entsprechender Teilabgang gebucht.

Posten 1.2.7	Maschinen, technische Anlagen, Fahrzeuge	Haushaltsvorjahr	99.311,68 EUR
		Haushaltsjahr	152.167,95 EUR

Gegenüber dem Vorjahr hat sich der Wert der Maschinen, technischen Anlagen und Fahrzeuge um 52.856,27 EUR erhöht. Angeschafft wurden im Haushaltsjahr ein Hydrant (3.060,60 EUR), ein Tanklöschfahrzeug (59.513,20 EUR) und Kettensägen (2.213,11 EUR). Abschreibungen wurden in Höhe von 11.930,64 EUR berücksichtigt.

Posten 1.2.8	Betriebs- und Geschäftsausstattung	Haushaltsvorjahr	35.987,83 EUR
		Haushaltsjahr	34.364,09 EUR

Unter dem Bilanzposten Betriebs- und Geschäftsausstattung (BGA) sind bewegliche Anlagen zu bilanzieren, die nicht unmittelbar einem bestimmten betrieblichen oder kommunalen Zweck dienen. Hierzu zählen in der Gemeinde die Ausstattung der Feuerwehr, des Bauhofes und der gemeindlichen Einrichtungen sowie die geringwertigen Vermögensgegenstände (GWG). Im Jahr 2016 mindert sich der Wert der Betriebs- und Geschäftsausstattung um 1.623,74 EUR. Insgesamt wurden Güter im Wert von 11.522,56 EUR angeschafft. Abschreibungen wurden mit einem Wert von 13.146,30 EUR berücksichtigt.

Posten 1.3	Finanzanlagen	Haushaltsvorjahr	65.175,08 EUR
		Haushaltsjahr	65.175,08 EUR

Die Gemeinde Dobin am See ist Mitglied im Kommunalen Anteilseignerverband (KAV) der WEMAG. Diese Mitgliedschaft ist zu bilanzieren. Ihre Bewertung erfolgt mit dem anteiligen Eigenkapital des KAV zum Stichtag 31.12.2007 (unabhängig vom Zeitpunkt der Umstellung auf die Doppik). Nach Mitteilung des KAV vom 16.01.2009 beträgt der Aktienstand der Gemeinde Dobin am See zum 31.12.2007 15.758 Aktien, der zu bilanzierende Anteil am Verband beträgt 47.904,32 EUR.

Weiterhin ist die Gemeinde Mitglied im Zweckverband Schweriner Umland, sie hält hier einen Anteil am Stammkapital in Höhe von 1.237,76 EUR.

Das Amt Ostufer Schweriner See hat eine Sozialstiftung gegründet, bei der sich auch die Gemeinden beteiligt haben. Die ehemaligen Gemeinden Retgendorf und Rubow (jetzt Dobin am See) haben 2004 beschlossen eine Zustiftung in Höhe von insgesamt 16.032,00 EUR zu leisten, sodass dieser Teil entsprechend in der Bilanz auszuweisen ist.

Für den Anteil am Städte- und Gemeindetag wurde ein Erinnerungswert in Höhe von 1,00 EUR bilanziert.

Posten 2	Umlaufvermögen	Haushaltsvorjahr	1.524.112,31 EUR
		Haushaltsjahr	1.796.040,20 EUR

Im Umlaufvermögen werden die Vermögensgegenstände ausgewiesen, die dem Geschäftsbetrieb der Gemeinde nicht dauerhaft dienen. Dazu gehören insbesondere Forderungen und liquide Mittel. Der Wert des Umlagevermögens ist im Vergleich zum Vorjahr um 271.927,89 EUR gestiegen. Die Differenz setzt sich aus den nachfolgend erläuterten Positionen zusammen.

Positionen ohne wertmäßige Veränderungen zur Eröffnungsbilanz werden grundsätzlich nicht aufgeführt bzw. erläutert.

Posten 2.2	Forderungen und sonstige Vermögensgegenstände	Haushaltsvorjahr	1.524.112,31 EUR
		Haushaltsjahr	1.796.040,20 EUR

Eine Forderung ist der Anspruch gegenüber einem Dritten aus einem Schuldverhältnis. Das Schuldverhältnis kann auf öffentlich-rechtlicher oder privatrechtlicher Grundlage bestehen. Forderungen erlöschen in der Regel durch Zahlung.

Erfahrungsgemäß fällt ein bestimmter Teil der Forderungen aus, deshalb wurde die Werthaltigkeit zum Bilanzstichtag geprüft. Nach dem für das Umlaufvermögen geltenden Niederstwertprinzip sind Forderungen zu vermindern, wenn voraussichtlich davon auszugehen ist, dass sie nicht mehr oder nur noch teilweise eingehen werden. Bei Forderungen, die als uneinbringlich eingeschätzt wurden, wurden 100%ige Wertberichtigungen durchgeführt (Einzelwertberichtigung). Eine zusätzliche Pauschalwertberichtigung war nicht erforderlich, da sich aus den übrigen Forderungen keine Risiken für weitere Forderungsverluste ergaben.

Die Forderungen und sonstigen Vermögensgegenstände setzen sich wie folgt zusammen:

Öffentlich-rechtliche Forderungen (2.2.1)	109.045,33 EUR
<i>Einzelwertberichtigungen</i>	<i>-90.746,09 EUR</i>
Privatrechtliche Forderungen aus Lieferungen und Leistungen (2.2.2)	10.633,36 EUR

<i>Einzelwertberichtigungen</i>	-5.075,02 EUR
Forderungen gegen Sondervermögen mit Sonderrechnung, Zweckverbände, Anstalten des öffentlichen Rechts, rechtsfähige kommunale Stiftungen (2.2.5)	6.864,85 EUR
Forderungen gegen den sonstigen öffentlichen Bereich (aus dem gemeinsamen Zahlungsmittelbestand) (2.2.6.1)	1.730.148,60 EUR
Sonstige Forderungen gegen den sonstigen öffentlichen Bereich (2.2.6.2)	36.754,80 EUR
Sonstige Vermögensgegenstände (2.2.7)	-1.585,63 EUR
Summe	1.796.040,20 EUR

Erläuterungen zu den Forderungen:

Die öffentlich-rechtlichen Forderungen haben sich im Haushaltsjahr, unter Beachtung der Einzelwertberichtigungen, um 5.425,36 EUR auf 18.299,24 EUR erhöht. Von den Einzelwertberichtigungen entfallen 71.348,20 EUR auf die Gewerbesteuer. Hier stehen zum 31.12.2016 u.a. noch Forderungen aus den Jahren 2006 bis 2012 aus.

Die privatrechtlichen Forderungen aus Lieferungen und Leistungen erhöhen sich um 3.590,00 EUR auf 5.558,34 EUR. Dies betrifft im Wesentlichen Forderungen aus Erbbaupachten.

Forderungen gegen Zweckverbände erhöhen sich um 6.864,85 EUR. Hierbei handelt es sich um Forderungen aus Konzessionsabgaben, die im Folgejahr ausgeglichen werden.

Die Forderungen aus dem gemeinsamen Zahlungsmittelbestand (= liquide Mittel der Gemeinde) erhöhen sich gegenüber dem Vorjahr um 245.613,71 EUR (siehe Punkt E „Finanzrechnung“ dieses Anhangs).

Sonstige Forderungen gegen den sonstigen öffentlichen Bereich bestehen zum 31.12.2016 in Höhe von 36.754,80 EUR. Hier wurde eine Einzahlung aus Grundstücksverkäufen (27.300 EUR) fälschlich der Gemeinde Raben Steinfeld zugerechnet. Ein Ausgleich der Forderung erfolgt im Jahr 2019. Außerdem handelt es sich um Forderungen gegen den kommunalen Anteilseigner WEMAG (9.454,80 EUR) welche im Folgejahr ausgeglichen werden.

Die sonstigen Vermögensgegenstände in Höhe von -1.585,63 EUR resultieren aus der Einstellung und Auflösung von Vorjahresabgrenzungsposten im Haushaltsjahr 2016. Die Buchung des Vorjahresabgrenzungspostens in 2017 führt dabei zur Erstellung von Forderungen aus der Vorjahresabgrenzung in 2016. Hier werden die Gemeindeanteile an den Gemeinschaftssteuern 2016 ausgewiesen (-2.615,63 EUR) sowie eine Gasabschlagsrechnung für das vierte Quartal 2016 (1.030,00 EUR), da diese erst in 2017 abgerechnet wurden.

Posten 3	Rechnungsabgrenzungsposten	Haushaltsvorjahr	174,90 EUR
		Haushaltsjahr	0,00 EUR

Die aktiven Rechnungsabgrenzungsposten beinhalten die Zahlungen für Aufwendungen des nächsten Jahres, die bereits in dieser Periode geleistet wurden. Sie sind als Ausgaben auf der Aktivseite vor dem Bilanzstichtag zu aktivieren und in 2016 nicht sofort als Aufwand in der Ergebnisrechnung auszuweisen (§ 36 (1) GemHVO - Doppik).

C.2 Passiva

Posten 1	Eigenkapital	Haushaltsvorjahr	6.369.799,84 EUR
		Haushaltsjahr	6.435.597,69 EUR

Das Eigenkapital steht der Gemeinde langfristig (dauerhaft) zur Verfügung. Es ergibt sich aus der Differenz von Vermögen (Aktiva) und Fremdkapital (Sonderposten, Rückstellungen, Verbindlichkeiten und passive Rechnungsabgrenzungsposten).

Das Eigenkapital verteilt sich wie folgt:

Allgemeine Kapitalrücklage	5.973.557,84 EUR
Zweckgebundene Kapitalrücklage (aus investiven Schlüsselzuweisungen)	198.046,28 EUR
Sonstige Zweckgebundene Kapitalrücklage	16.032,00 EUR
Ergebnisvortrag	223.356,14 EUR
Jahresüberschuss	24.605,43 EUR
Summe	6.435.597,69 EUR

Die zweckgebundene Kapitalrücklage erhöhte sich um 41.192,42 EUR, dies entspricht den investiven Schlüsselzuweisungen, die die Gemeinde im Jahr 2015 erhielt. Gemäß § 18 Abs. 4 GemHVO können diese Mittel, sofern ein Jahresfehlbetrag ausgewiesen wird, zur Deckung der Nettoabschreibung eingesetzt werden. Eine Zuführung zum Jahresergebnis aus der zweckgebundenen Kapitalrücklage fand nicht statt.

Nähere Erläuterungen zum Jahresergebnis können dem Punkt D „Ergebnisrechnung“ dieses Anhangs entnommen werden.

Posten 2	Sonderposten	Haushaltsvorjahr	1.328.921,31 EUR
		Haushaltsjahr	1.262.559,33 EUR

Als Sonderposten werden Zuweisungen und Zuschüsse bilanziert, welche die Gemeinde zur Förderung von Investitionen von anderen staatlichen, öffentlichen bzw. privaten Einrichtungen erhalten hat.

Erhaltene Zuwendungen und Beiträge wurden mit dem Förderbetrag angesetzt und analog des zugehörigen Anlageguts ertragswirksam aufgelöst (§ 37 Abs. 2 GemHVO).

Posten 2.1	Sonderposten zum Anlagevermögen	Haushaltsvorjahr	1.100.715,62 EUR
		Haushaltsjahr	1.034.353,64 EUR

Die Sonderposten zum Anlagevermögen verringern sich gegenüber dem Haushaltsvorjahr um 66.361,98 EUR. Die Bestandsveränderung stellt sich wie folgt dar:

Zugang aus Förderung vom Land	0,00 EUR
Abgang durch Auflösung Sonderposten	-66.361,98 EUR

Die folgende Aufstellung zeigt die für die Gemeinde bilanzierten Sonderposten:

Sonderposten aus Zuwendungen vom Land	979.254,98 EUR
Sonderposten aus Beiträgen und ähnlichen Entgelten	55.098,66 EUR

Posten 2.4	Sonstige Sonderposten	Haushaltsvorjahr	228.205,69 EUR
		Haushaltsjahr	228.205,69 EUR

Die Gemeinde hat in den Jahren 2007 bis 2009 erhöhte Schlüsselzuweisungen zur Haushaltskonsolidierung erhalten, welche zum Ausgleich zukünftiger Jahresfehlbeträge zu verwenden sind. Diese Mittel sind als sonstiger Sonderposten zu bilanzieren. Aus Haushaltsvorjahren sind Mittel in Höhe von 228.205,69 EUR vorhanden.

Im Haushaltsjahr 2016 wurde keine Entnahme in Anspruch genommen.

Posten 3	Rückstellungen	Haushaltsvorjahr	13.624,24 EUR
		Haushaltsjahr	0,00 EUR

Rückstellungen sind ungewisse Verbindlichkeiten und drohende Verluste aus schwebenden Geschäften. Diese sind hinsichtlich ihres Bestehens und/oder der Höhe sowie dem Zeitpunkt nach ungewiss. Sie sind in der Höhe angesetzt, die nach angemessener Beurteilung notwendig sein wird.

Posten 3.3	Sonstige Rückstellungen	Haushaltsvorjahr	13.624,24 EUR
		Haushaltsjahr	0,00 EUR

Im Jahr 2015 wurden Rückstellungen für Schulumlagen gebildet, die im Jahr 2016 abgerechnet wurden.

Posten 4	Verbindlichkeiten	Haushaltsvorjahr	112.025,16 EUR
		Haushaltsjahr	331.537,80 EUR

Verbindlichkeiten sind die Ansprüche Dritter gegenüber der Gemeinde, die aus Kreditaufnahmen für Investitionen, aus Lieferungen und Leistungen, aus Transferleistungen und Sonstigem bestehen.

Die Verbindlichkeiten wurden zum Rückzahlungsbetrag angesetzt (gemäß § 33 Abs. 6 GemHVO).

Posten 4.5	Verbindlichkeiten aus Lieferungen und Leistungen	Haushaltsvorjahr	5.399,54 EUR
		Haushaltsjahr	12.243,47 EUR

Hierbei handelt es sich im Wesentlichen um Rechnungen für Wartungsarbeiten, Reparaturarbeiten und für die Lieferung von Gas. Die Position erhöht sich um 6.843,93 EUR.

Posten 4.6	Verbindlichkeiten aus Transferleistungen	Haushaltsvorjahr	3.353,50 EUR
		Haushaltsjahr	70.034,29 EUR

Bei dieser Position handelt es sich um Wohnsitzgemeindeanteile, die zum Ende des Haushaltsjahres noch nicht ausgezahlt waren.

Posten 4.9	Verbindlichkeiten gegenüber Sondervermögen, Zweckverbänden, Anstalten, Stiftungen	Haushaltsvorjahr	-72,00 EUR
		Haushaltsjahr	3.045,10 EUR

Hier ausgewiesen ist hauptsächlich eine Verbindlichkeit aus dem Einbau eines Hydranten durch den Zweckverband die sich in 2017 ausgleicht.

Posten 4.10	Verbindlichkeiten gegenüber dem sonstigen öffentlichen Bereich	Haushaltsvorjahr	1.085,50 EUR
		Haushaltsjahr	227.473,46 EUR

Im Vergleich zum Vorjahr erhöht sich diese Position um 226.387,96 EUR durch Einstellung der Verbindlichkeiten im Berichtsjahr. Der zum Stichtag offene Betrag beinhaltet hauptsächlich Aufwendungen für den Schullastenausgleich an die Grundschule und Regionale Schule in Cams (227.418,04 EUR).

Posten 4.11	Sonstige Verbindlichkeiten	Haushaltsvorjahr	102.258,62 EUR
		Haushaltsjahr	18.741,48 EUR

Die Position mindert sich im Vergleich zum Vorjahr um 83.517,14 EUR. Hauptsächlich handelt es sich hier um Verbindlichkeiten aus Schullastenbeiträgen und Wohnsitzgemeindeanteilen.

D. Angaben zur Ergebnisrechnung

Gemäß § 44 Abs. 3 GemHVO sind im Anhang erhebliche Unterschiede zwischen Ergebnisrechnung, den Ergebnissen der Haushaltsvorjahre und der Gesamtermächtigung anzugeben und zu erläutern. Eine Wesentlichkeitsgrenze wurde nicht festgelegt.

Im Vergleich zur Gesamtermächtigung des Haushaltsjahres ergeben sich bei folgenden Posten der Ergebnisrechnung Abweichungen:

Steuern und ähnliche Abgaben	(+) Mehrerträge 76.717,35 EUR
insbesondere aus der Grundsteuer B (+6.308,58 EUR), Gewerbesteuer (+85.387,64 EUR) und aus dem Gemeindeanteil an der Einkommenssteuer (-16.055,62 EUR)	
Zuwendungen, allgemeine Umlagen und sonstige Transfererträge	(-) Mindererträge 235.586,70 EUR
Der Ansatz für Erträge aus der Auflösung von sonstigen Sonderposten in Höhe von 240.100,00 EUR (Haushaltskonsolidierungsrücklage) wurde zum Haushaltsausgleich nicht benötigt.	
Öffentlich-rechtliche Leistungsentgelte	(-) Mindererträge 1.134,43 EUR
Mindererträge bei den Entgelten für Abwasserbeseitigung (-1.429,38,00 EUR) und Mindererträge bei den Benutzungsgebühren (-1.390,00 EUR) gleichen sich teilweise durch Mehrerträge bei der Auflösung von Sonderposten für Beiträge und ähnliche Entgelte (+1.684,95 EUR) aus	
Privatrechtliche Leistungsentgelte	(+) Mehrerträge 297,68 EUR
ausschließlich Mieten	
Kostenerstattungen und Kostenumlagen	(+) Mehrerträge 2.992,97 EUR
insbesondere von privaten Unternehmen (Erstattung Kosten für Gas und Wasserproben)	
Sonstige laufende Erträge	(+) Mehrerträge 35.779,36 EUR
insbesondere Erträge aus der Veräußerung von Vermögensgegenständen des Anlagevermögens (+20.688,17 EUR) sowie aus Konzessionsabgaben (+11.808,98 EUR)	
Summe der laufenden Erträge aus Verwaltungstätigkeit	(-) Mindererträge 120.933,77 EUR

Personalaufwendungen	(-) Mehraufw. 1.915,48 EUR
insbesondere Beiträge zur gesetzl. Sozialversicherung (-1.337,24 EUR), dafür Minder-aufwendungen für ehrenamtlich Tätige (+409,04 EUR)	
Aufwendungen für Sach- und Dienstleistungen	(+) Minderaufw. 142.930,11 EUR
insbesondere aus der Unterhaltung von Gebäuden (+29.404,66 EUR), Unterhaltung von Straßen, Wegen, Plätzen und Verkehrslenkungsanlagen (+73.723,64 EUR) und des sonstigen Infrastrukturvermögens (+13.278,52 EUR), Kostenerstattungen an Gemeinden und Gemeindeverbände (+65.673,82 EUR) sowie dagegen Mehraufwendungen für Kostenerstattungen an private Unternehmen (-44.527,62 EUR),	
Abschreibungen auf das Anlagevermögen	(+) Minderaufw. 8.947,77 EUR
insbesondere aus Abschreibungen auf bebaute Grundstücke (+5.902,78 EUR), auf Straßen (+27.793,81 EUR), dagegen Abschreibungen auf das sonst. Infrastrukturvermögen (-14.363,49 EUR) sowie auf BGA (-8.446,30 EUR)	
Zuwendungen, Umlagen und sonst. Transferaufwendungen	(-) Mehraufw. 6.618,40 EUR
insbesondere bei der Gewerbesteuerumlage (-6.335,69 EUR)	
Sonstige laufende Aufwendungen	(-) Mehraufw. 2.872,13 EUR
Insbesondere Aufwendungen für Telefon, Datenübertragungskosten (-1.356,54 EUR) sowie Kapitalertragsteuer (-1.418,22 EUR)	
Summe der laufenden Aufwendungen aus Verwaltungstätigkeit	(+) Minderaufw. 140.471,87 EUR

Die Zinserträge und sonstigen Finanzerträge weisen Mehrerträge in Höhe von (+) 4.324,33 EUR aus. Zinsaufwendungen und sonstige Finanzaufwendungen schließen mit Minderaufwendungen in Höhe von (+) 752,00 EUR ab.

Die Abweichung der Gesamtermächtigungen zum Haushaltsansatz (9,00 EUR) begründet sich durch Buchungen für die Inanspruchnahme gegenseitiger Deckungen, welche sich nicht ausgleichen. Durch das positive Jahresergebnis hat diese geringfügige Abweichung aber keine negativen Auswirkungen.

Das Jahresergebnis beträgt 24.605,43 EUR. Verglichen mit der Planung, in der von einer Entnahme aus den Haushaltskonsolidierungsmitteln in Höhe von 240.100,00 EUR ausgegangen wurde, handelt es sich um eine Verbesserung in Höhe von 264.705,43 EUR.

Im Folgenden werden die wesentlichen Abweichungen (>3.000 EUR) gegenüber dem Haushaltsvorjahr aufgeführt:

Bezeichnung	2015	2016	Abweichung
Erträge in EUR			
Grundsteuer A	27.503,16	31.176,05	3.672,89
Grundsteuer B	172.286,40	164.108,58	-7.177,82
Gewerbsteuer	158.606,71	272.387,64	113.780,93
Einkommenssteuer	646.749,00	639.044,38	-7.704,62
Schlüsselzuweisungen	394.024,25	432.283,71	38.259,46
Erträge aus Zuwendungen u. Zuschüsse für lfd. Zwecke vom Land	23.805,05	18.052,56	-5.752,49
Erträge aus der Auflösung sonstige Sonderposten (Haushaltskonsolidierungsrücklage)	162.411,82	0,00	-162.411,82
Erträge aus der Veräußerung von Vermögensgegenständen	0,00	20.688,17	20.688,17
Verzinsung Gewerbesteuer	1.799,00	6.972,00	5.173,00
Außerordentliche Erträge	4.841,21	0,00	-4.841,21
Aufwendungen in EUR			
Personalaufwendungen	113.392,68	116.715,48	3.322,80
Aufwendungen für Strom	32.269,54	28.471,90	-3.797,64
Unterhaltung u. Bewirtschaftung der Grundstücke	71.342,24	5.840,86	-65.501,38
Unterhaltung Straßen, Wege und Plätze	13.209,04	45.171,04	31.962,00
Unterhaltung sonstige Infrastruktur	14.979,37	6.721,48	-8.257,89
Wartung und Instandhaltung KFZ	10.348,82	17.829,04	7.480,22
Kostenerstattungen an Gemeinden und Gemeindeverbände	310.881,31	295.826,18	-15.055,13
Kostenerstattungen an private Unternehmen	265.506,63	280.727,62	15.220,99
Kostenerstattungen an den sonstigen privaten Bereich	20.823,27	16.219,22	-4.604,05
Gewerbesteuerumlage	16.676,49	23.635,69	6.959,20
Allg. Umlage an Landkreise	649.695,62	665.080,74	15.385,12
Allg. Umlage ans Amt	285.084,13	280.562,21	-4.521,92
Sachverständigen-, Gerichts- u. ä. Aufwendungen	3.832,04	569,24	-3.262,80
Telefonkosten	82,80	3.369,32	3.286,52
Wertberichtigung auf Forderungen	29.364,90	12.084,35	-17.280,55

Im Ergebnishaushalt ergeben sich folgende Abweichungen zum Vorjahr:

Summe	2015 in EUR	2016 in EUR	Abweichung in EUR
Laufende Erträge	2.045.371,06	2.036.766,23	-8.604,83
Laufende Aufwendungen	2.060.246,78	2.028.537,13	31.709,65
Zinserträge	11.277,81	16.624,33	5.346,52
Zinsaufwendungen	1.152,00	248,00	-904,00

Außerordentliche Erträge	4.841,21	0,00	-4.841,21
Außerordentliche Aufwendungen	91,30	0,00	91,30
Ergebnis vor Entnahme der Rücklagen	0,00	24.605,43	24.605,43
Entnahme der Kapitalrücklage aus investiven Schlüsselzuweisungen	0,00	0,00	0,00
Jahresergebnis	0,00	24.605,43	24.605,43

Im Vergleich zum Vorjahr verbessert sich das Ergebnis um 24.605,43 EUR.

E. Angaben zur Finanzrechnung

Gemäß § 45 Abs. 3 GemHVO sind im Anhang erhebliche Unterschiede zwischen der Finanzrechnung, den Ergebnissen der Haushaltsvorjahre und der Gesamtermächtigung anzugeben und zu erläutern. Eine Wesentlichkeitsgrenze wurde nicht festgelegt.

Im Vergleich zur Gesamtermächtigung des Haushaltsjahres ergeben sich bei folgenden Posten der Finanzrechnung Abweichungen:

Steuern und ähnliche Abgaben	(+) Mehreinz.	72.062,11 EUR
insbesondere aus der Grundsteuer B (+7.510,54 EUR) und Gewerbesteuer (+69.615,89 EUR)		
Zuwendungen, allgemeine Umlagen und sonstige Transfer-einzahlungen	(+) Mehreinz.	236,27 EUR
insbesondere aus Schlüsselzuweisungen vom Land		
Öffentlich-rechtliche Leistungsentgelte	(-) Mindereinz.	1.518,34 EUR
insbesondere aus Benutzungsgebühren (-1.310,00 EUR)		
Privatrechtliche Leistungsentgelte	(-) Mindereinz.	2.211,05 EUR
aus Mieten und Pachten, Erbbauzinsen		
Kostenerstattungen und Kostenumlagen	(-) Mindereinz.	37,08 EUR
hier Kostenerstattungen von privaten Unternehmen (-135,08 EUR) und dem sonstigen privaten Bereich (+98,00 EUR)		
Sonstige laufende Einzahlungen	(+) Mehreinz.	15.419,71 EUR
insbesondere aus Konzessionen (+13.205,85 EUR)		
Summe laufende Einzahlungen aus Verwaltungstätigkeit	(+) Mehreinz.	83.591,62 EUR

Personalauszahlungen	(-) Mehrausz.	2.104,35 EUR
insbesondere aus Vergütungen für Arbeitnehmer (-1.774,99 EUR)		
Auszahlungen für Sach- und Dienstleistungen	(+) Minderausz.	346.677,76 EUR
insbesondere aus der Unterhaltung und Bewirtschaftung der Grundstücke (+30.453,83 EUR), Unterhaltung der Straßen, Wege, Plätze und Verkehrslenkungsanlagen (+77.107,82 EUR) und des sonstigen Infrastrukturvermögens (+13.278,52 EUR), Kostenerstattungen an Gemeinden und Gemeindeverbände (+200.287,91 EUR), Kostenerstattungen an private Unternehmen (+24.774,90 EUR)		
Zuwendungen, Umlagen und sonstige Transferauszahlungen	(-) Mehrausz.	12.704,61 EUR
insbesondere aus der Gewerbesteuerumlage (-12.421,90 EUR)		
Sonstige laufende Auszahlungen	(+) Minderausz.	12.696,25 EUR
insbesondere Auszahlungen für übernommene Reisekosten (+1.064,25 EUR), für Dienst- und Schutzbekleidung (+1.073,24 EUR), für sonstige Personalnebenaufwendungen (+1.885,80 EUR), für Sachverständigen-, Gerichts- und ähnliche Auszahlungen (+1.866,50 EUR) Unfallversicherungen (+1.313,82 EUR) sowie für sonstige Beiträge (+1.652,00 EUR)		
Summe laufende Auszahlungen aus Verwaltungstätigkeit	(+) Minderausz.	344.565,05 EUR

Die Zinseinzahlungen und sonstigen Finanzeinzahlungen weisen Mehreinzahlungen in Höhe von (+) 901,26 EUR aus. Zinsauszahlungen und sonstige Finanzauszahlungen schließen mit Minderauszahlungen in Höhe von (+) 767,00 EUR.

Der Saldo der ordentlichen Ein- und Auszahlungen verbessert sich gegenüber der Gesamt-ermächtigung um 430.184,93 EUR (Gesamtermächtigung von -164.109,00 EUR; Ergebnis 266.075,93 EUR).

Die Abweichung der Gesamttermächtigungen zum Haushaltsansatz (9,00 EUR) begründet sich durch Buchungen für die Inanspruchnahme gegenseitiger Deckungen, welche sich nicht ausgleichen. Durch das positive Jahresergebnis hat diese geringfügige Abweichung aber keine negativen Auswirkungen.

Die Summe der Einzahlungen aus Investitionstätigkeit verschlechtert sich gegenüber der Gesamt-ermächtigung um 15.107,58 EUR (Mindereinzahlung aus Investitionszuwendungen in Höhe von 29.907,58 EUR, dagegen stehen Mehreinzahlungen aus Veräußerungen von Grundstücken 14.790,00 EUR).

Auszahlungen aus Investitionstätigkeiten wurden in Höhe von 251.300 EUR geplant und sind in Höhe von 76.037,87 EUR erfolgt.

Liquide Mittel

Die Forderung aus dem gemeinsamen Zahlungsmittelbestand gegenüber dem Amt beträgt zum und zum 31.12.2016 1.730.148,60 EUR (zum 31.12.2015 1.484.534,89 EUR). Die Gemeinde schließt das Haushaltsjahr 2016 mit einer Zunahme der Forderungen gegenüber dem Amt in Höhe von 245.613,71 EUR ab. Geplant war die Abnahme der liquiden Mittel (= Forderung gegenüber dem Amt) gegenüber dem Vorjahr in Höhe von 344.309,00 EUR (inkl. Der Differenz von 9,00 EUR aus der gegenseitigen Deckungsfähigkeit). Demnach ergibt sich zwischen der geplanten Abnahme und der tatsächlichen Zunahme der Forderung eine Verbesserung von 589.913,71 EUR.

Im Folgenden werden die wesentlichen Abweichungen (>3.000,00 EUR) gegenüber dem Haushaltsvorjahr aufgeführt:

Bezeichnung	2015	2016	Abweichung
Einzahlungen in EUR			
Grundsteuer A	27.503,16	31.207,34	3.704,18
Grundsteuer B	173.749,18	166.310,54	-7.438,64
Gewerbesteuer	154.851,91	256.615,89	101.763,98
Einkommenssteuer	641.111,24	649.080,70	7.969,46
Schlüsselzuweisungen	394.024,25	432.283,71	38.259,46
Zuweisungen für laufende Zwecke vom Land	26.805,05	21.052,56	-5.752,49
Konzessionsabgaben	59.998,46	63.405,85	3.407,39
Investitionszuwendungen vom Land	37.546,67	41.192,42	3.645,75
Auszahlungen in EUR			
Personalauszahlungen	113.657,20	116.904,35	3.247,15
Auszahlungen für Gas	9.912,75	4.731,39	-5.181,36
Unterhaltung und Bewirtschaftung der Grundstücke	68.769,10	8.414,00	-60.355,10
Unterhaltung der Straßen, Wege, Plätze und Verkehrslenkungsanlagen	20.544,20	41.786,86	21.242,66
Unterhaltung des sonstigen Infrastrukturvermögens	14.979,37	6.721,48	-8.257,89
Wartungs- und Instandsetzungskosten	10.321,10	17.415,94	7.094,84
Kostenerstattungen an Gemeinden und Gemeindeverbände	299.015,81	161.512,09	-137.503,72
Kostenerstattungen an private Unternehmen	270.154,52	211.425,10	-58.729,42

Kostenerstattungen an den sonstigen privaten Bereich	20.823,27	16.219,22	-4.604,05
Gewerbesteuerumlage	12.861,54	29.721,90	16.860,36
Allgemeine Umlage an Landkreise	649.695,62	665.080,74	15.385,12
Allgemeine Umlage an Amt	285.084,13	280.562,21	-4.521,92
Sachverständigen-, Gerichts- und ähnliche Auszahlungen	3.767,78	633,50	-3.134,28

Auf einen Vergleich der investiven Ein- und Auszahlungen wird verzichtet, da die Investitionen grundsätzlich nicht mit den Vorjahren verglichen werden können (einmalig, nicht wiederkehrend).

In der Finanzrechnung ergeben sich folgende Abweichungen zum Vorjahr:

Summe	2015 in EUR	2016 in EUR	Abweichung in EUR
Laufende Einzahlungen	1.799.368,90	1.941.151,62	141.782,72
Laufende Auszahlungen	-1.899.168,81	-1.688.043,95	211.124,86
Zinseinzahlungen	12.218,08	13.201,26	983,18
Zinsauszahlungen	-1.445,00	-233,00	1.212,00
Außerordentliche Einzahlungen	0,00	0,00	0,00
Außerordentliche Auszahlungen	0,00	-0,00	0,00
Einzahlungen aus Investitionen	53.612,25	55.992,42	2.380,17
Auszahlungen aus Investitionen	-18.275,87	-76.037,87	-57.762,00
Kredittilgung	0,00	0,00	0,00
Saldo durchlaufende Gelder	-291,53	-416,77	-125,24
Saldo Gesamt/ Veränderung der liquide Mittel	-53.981,98	245.613,71	299.595,69

Das Finanzergebnis verbessert sich im Vergleich zum Vorjahr um 299.595,69 EUR. (siehe Erläuterungen zu E.)

F. Angaben zu den Teilergebnisrechnungen

Nach § 4 Abs. 10 GemHVO ist in den Teilergebnisrechnungen das Jahresergebnis der Teilhaushalte nach Verrechnung der internen Leistungsbeziehungen und vor Veränderung der Rücklagen darzustellen.

Gemäß § 46 Abs. 2 GemHVO sind im Anhang erhebliche Unterschiede zwischen der Teilergebnisrechnung, den Ergebnissen der Haushaltsvorjahre und der Gesamtermächtigung anzugeben und zu erläutern.

Eine Wesentlichkeitsgrenze wurde nicht festgelegt.

Im Vergleich zur Gesamtermächtigung des Haushaltsjahres ergeben sich in der Teilergebnisrechnung folgende Abweichungen:

Teilhaushalt	Gesamt- ermächtigungen in EUR	Ergebnis in EUR	Abweichung in EUR
1. Zentrale Dienste	-22.700,00	-18.071,11	4.628,89
3. Ordnung und Soziales	-709.309,00	-680.535,50	28.773,50
4. Bau- und Verkehrswesen	-175.700,00	-9.960,00	165.740,00
5. Zentrale Finanzleistungen	907.700,00	733.172,04	-174.527,96
Gesamtergebnis (vor Entnahme)	-9,00	24.605,43	24.614,43

Die Teilergebnisrechnung ist in der Summe identisch mit dem Jahresergebnis.

Im Teilhaushalt 1 wurde mit einem negativen Ergebnis von -22.700,00 EUR geplant, das Jahresergebnis beträgt -18.071,11 EUR und verbessert sich damit um 4.628,89 EUR.

Im Teilhaushalt 3 verringert sich das Defizit gegenüber dem Ansatz um 28.773,50 EUR. Dies ist insbesondere auf Minderaufwendungen bei den Aufwendungen für Sach- und Dienstleistungen zurückzuführen.

Die Abweichung der Gesamtermächtigungen zum Haushaltsansatz (9,00 EUR) begründet sich in diesem Teilhaushalt durch Buchungen für die Inanspruchnahme gegenseitiger Deckungen, welche sich nicht ausgleichen. Durch das positive Jahresergebnis hat diese geringfügige Abweichung aber keine negativen Auswirkungen.

Im Teilhaushalt 4 verbessert sich das Ergebnis gegenüber der Planung um 165.740,00 EUR. Insbesondere aufgrund von Mehrerträgen bei Erträgen aus Zuwendungen und Zuschüssen vom Land sowie durch Minderaufwendungen für Sach- und Dienstleistungen.

Im Teilhaushalt 5 verschlechtert sich das Ergebnis gegenüber der Planung insbesondere aufgrund der nicht benötigten Erträge aus der Auflösung der Haushaltskonsolidierungsmittel.

Im Vergleich zum Haushaltsvorjahr ergeben sich in der Teilergebnisrechnung folgende Abweichungen:

Teilhaushalt	Haushalts- vorjahr in EUR	Haushalts- jahr in EUR	Abweichung in EUR
1. Zentrale Dienste	-17.651,26	-18.071,11	-419,85
3. Ordnung und Soziales	-686.113,82	-680.535,50	5.578,32
4. Bau- und Verkehrswesen	-43.559,04	-9.960,00	33.599,04
5. Zentrale Finanzleistungen	747.324,12	733.172,04	-14.152,08
Gesamtergebnis (vor Entnahme)	0,00	24.605,43	24.605,43

Die Teilergebnisrechnung ist in der Summe identisch mit dem Jahresergebnis.

Im Teilhaushalt 1 verschlechtert sich das Jahresergebnis im Vergleich zum Vorjahr um 419,85 EUR.

Im Teilhaushalt 3 verringert sich das Defizit gegenüber dem Vorjahr um 5.578,32 EUR. Dies ist insbesondere auf Minderaufwendungen bei den Aufwendungen für Sach- und Dienstleistungen zurückzuführen.

Im Teilhaushalt 4 verbessert sich das Ergebnis gegenüber dem Vorjahr um 33.599,04 EUR insbesondere durch Minderaufwendungen für Sach- und Dienstleistungen.

Im Teilhaushalt 5 verschlechtert sich das Ergebnis gegenüber dem Vorjahr insbesondere aufgrund der in 2015 aber nicht in 2016 benötigten Erträge aus der Auflösung der Haushaltskonsolidierungsmittel sowie Mehraufwendungen für Zuwendungen und allgemeine Umlagen in 2016.

G. Angaben zu den Teilfinanzrechnungen

Nach § 4 Abs. 12 GemHVO ist in der Teilfinanzrechnungen der Finanzmittelüberschuss bzw. Finanzmittelfehlbetrag darzustellen.

Bei der Einhaltung der Planansätze ist zu beachten, dass die Haushaltsplanung vor Erstellung der Eröffnungsbilanz erfolgte und keine Vorjahres- bzw. Erfahrungswerte aus vorherigen doppischen Planungen und Abschlüssen bestanden.

Eine Wesentlichkeitsgrenze wurde nicht festgelegt.

Im Vergleich zur Gesamtermächtigung des Haushaltsjahres ergeben sich in der Teilfinanzrechnung folgende Abweichungen:

Teilhaushalt	Gesamt-ermächtigungen in EUR	Ergebnis in EUR	Abweichung in EUR
1. Zentrale Dienste	-22.700,00	-18.665,20	4.034,80
3. Ordnung und Soziales	-759.309,00	-512.722,46	246.586,54
4. Bau- und Verkehrswesen	-271.000,00	5.761,59	276.761,59
5. Zentrale Finanzleistungen	708.700,00	771.656,55	62.956,55
Gesamtergebnis (vor Entnahme)	-344.309,00	246.030,48	590.339,48

Die Teilfinanzrechnung ist in der Summe identisch mit dem Finanzmittelüberschuss der Finanzrechnung.

Im Teilhaushalt 1 verbessert sich das Ergebnis gegenüber der Planung um 4.034,80 EUR. Das resultiert insbesondere aus Minderauszahlungen bei den sonstigen laufenden Auszahlungen.

Das im Teilhaushalt 3 geplante Defizit verringert sich um 246.586,54 EUR. Dies ist insbesondere auf Minderauszahlungen für Sach- und Dienstleistungen zurückzuführen. Hier werden u.a. Wohnsitzgemeindeanteile 2016 (227.418,04 EUR) erst im Jahr 2017 gezahlt.

Der Teilhaushalt 4 verbesserte das Ergebnis gegenüber der Planung um 276.761,59 EUR insbesondere durch Minderauszahlungen für Sach- und Dienstleistungen (97.856,45 EUR) sowie für Baumaßnahmen (174.691,95 EUR).

Der Teilhaushalt 5 schließt ebenfalls mit einem besseren Ergebnis ab als ursprünglich geplant. Im Bereich Steuern und ähnliche Abgaben sind Mehreinzahlungen (72.062,11 EUR) zu verzeichnen.

H. Sonstige Angaben gemäß § 48 Absatz 2 GemHVO-Doppik

(Es sind nur die für die Gemeinde zutreffenden Angaben aufgeführt.)

H.1 Mitgliedschaften

Die Gemeinde ist Mitglied in folgenden Organisationen:

Name der Organisation
Kommunaler Anteilseignerverband der WEMAG
Zweckverband Schweriner Umland
Städte- und Gemeindetag MV
Kreisfeuerwehrverband
Wasser- und Bodenverband „Obere Warnow“

H.2 Personalbestand

Die Zahl Arbeitnehmerinnen und Arbeitnehmer zum Bilanzstichtag zeigt folgende Übersicht:

	Anzahl
Arbeitnehmer	3
- davon teilzeitbeschäftigt	1
- davon Freizeitphase Altersteilzeit	0

Anlagen:

Muster 5a

Muster 12a

Übersicht über die Zusammensetzung und Entwicklung des Saldos der liquiden Mittel und der Kredite zur Sicherung der Zahlungsfähigkeit im Haushaltsjahr					
Nr.	Gemeinde Dobin am See 2016	laufende Ein- und Auszahlungen	Ein- und Auszahlungen aus Investitionstätigkeit	durchlaufende Gelder und ungeklärte Zahlungsvorgänge	Summe
		in €			
		1	2	3	4
1	Forderungen gegenüber dem Amt aus dem Zahlungsmittelbestand zum 31.12. des Haushaltsvorjahres (gemäß § 47 Abs. 4 Nr. 2.2.6.1 GemHVO) (§ 47 Absatz 4 Nummer 2.4 GemHVO-Doppik)	X	X	X	1.484.534,89
2	Verbindlichkeiten gegenüber dem Amt aus dem Zahlungsmittelbestand zum 31.12. des Haushaltsvorjahres (gemäß § 47 Abs. 5 Nr. 4.10.1 GemHVO)	X	X	X	0,00
3	Saldo der Forderungen und Verbindlichkeiten gegenüber dem Amt aus dem Zahlungsmittelbestand zum 31.12. des Haushaltsvorjahres	1.527.167,43	-45.840,19	3.207,65	1.484.534,89
4	+ Korrektur des Vortrages	0,00	0,00	0,00	
5	Bereinigter Saldo der Forderungen und Verbindlichkeiten gegenüber dem Amt aus dem Zahlungsmittelbestand zum 31.12. des Haushaltsvorjahres	1.527.167,43	-45.840,19	3.207,65	1.484.534,89
6	+ Saldo der ordentlichen und außerordentlichen Ein- und Auszahlungen (§ 3 Absatz 1 Satz 1 Nummer 22 GemHVO-Doppik)	266.075,93	X	X	266.075,93
7	- Planmäßige Tilgung von Krediten für Investitionen und Investitionsförderungsmaßnahmen (§ 3 Absatz 1 Satz 1 Nummer 42 GemHVO-Doppik)	0,00	X	X	0,00
8	+ Saldo der Ein- und Auszahlungen aus Investitionstätigkeit (§ 3 Absatz 1 Satz 1 Nummer 39 GemHVO-Doppik)	X	-20.045,45	X	-20.045,45
9	+ Saldo der Ein- und Auszahlungen aus Krediten für Investitionen und Investitionsförderungsmaßnahmen (ohne planmäßige Tilgung)	X	0,00	X	0,00
10	+ Saldo der durchlaufenden Gelder und ungeklärten Zahlungsvorgänge (§ 3 Absatz 1 Satz 1 Nummer 45 GemHVO-Doppik)	X	X	-416,77	-416,77
11	Saldo der Forderungen und Verbindlichkeiten gegenüber dem Amt aus dem Zahlungsmittelbestand zum 31.12. des Haushaltsjahres	1.793.243,36	-65.885,64	2.790,88	1.730.148,60
Kontrollrechnung:					
12	Forderungen gegenüber dem Amt aus dem Zahlungsmittelbestand zum 31.12. des Haushaltsjahres (gemäß § 47 Abs. 4 Nr. 2.2.6.1 GemHVO)				1.730.148,60
13	- Verbindlichkeiten gegenüber dem Amt aus dem Zahlungsmittelbestand zum 31.12. des Haushaltsjahres				0,00
14	= Saldo der Forderungen und Verbindlichkeiten gegenüber dem Amt aus dem Zahlungsmittelbestand zum 31.12. des Haushaltsjahres				1.730.148,60

Nr.	Ertrags- und Aufwandsarten (gemäß § 44 Absatz 2 i.V.m. § 2 Absatz 1 GemHVO-Doppik)	Ermächti- gungen des Haushalts- jahres	Übertragene Ermächti- gungen aus Haushalts- vorjahren	Gesamt- ermäch- tigungen im Haus- haltsjahr	Ergebnis des Haushalts- jahres	Abweichung im Haus- haltsjahr	Erläuterung Konto- nummer
		in €	in €	in €	in €	in €	
		1	2	3	4	5	
1.	+ Steuern und ähnliche Abgaben	1.195.000,00	0,00	1.195.000,00	1.271.717,35	-76.717,35	40
	1.1 Grundsteuer A	31.800,00	0,00	31.800,00	31.176,05	623,95	(4011)
	1.2 Grundsteuer B	158.800,00	0,00	158.800,00	165.108,58	-6.308,58	(4012)
	1.3 Gewerbesteuer	187.000,00	0,00	187.000,00	272.387,64	-85.387,64	(4013)
	1.4 Gemeindeanteil an der Einkommensteuer	655.100,00	0,00	655.100,00	639.044,38	16.055,62	(4021)
	1.5 Gemeindeanteil an der Umsatzsteuer	12.500,00	0,00	12.500,00	12.492,25	7,75	(4022)
	1.6 Sonstige Gemeindesteuern	39.700,00	0,00	39.700,00	41.331,81	-1.631,81	(403)
	1.7 Ausgleichsleistungen vom Land	110.100,00	0,00	110.100,00	110.176,64	-76,64	(4052)
2.	+ Zuwendungen, allgemeine Umlagen und sonstige Transfererträge	752.400,00	0,00	752.400,00	516.813,30	235.586,70	41
	2.1 Schlüsselzuweisungen	432.100,00	0,00	432.100,00	432.283,71	-183,71	(411)
	2.4 Zuweisungen und Zuschüsse für laufende Zwecke	21.000,00	0,00	21.000,00	21.052,56	-52,56	(414)
4.	+ Öffentlich-rechtliche Leistungsentgelte	47.700,00	0,00	47.700,00	46.565,57	1.134,43	43
	4.2 Benutzungsgebühren, Beiträge (soweit diese nicht in einem Sonderposten zu erfassen sind) und ähnliche Entgelte, Kostenerstattungen	46.500,00	0,00	46.500,00	43.680,62	2.819,38	(432)
5.	+ Privatrechtliche Leistungsentgelte	112.100,00	0,00	112.100,00	112.397,68	-297,68	441, 443, 444, 445, 448
	5.1 Privatrechtliche Leistungsentgelte	112.100,00	0,00	112.100,00	112.397,68	-297,68	(441)
6.	+ Kostenerstattungen und Kostenumlagen	300,00	0,00	300,00	3.292,97	-2.992,97	442,448
9.	+ Sonstige laufende Erträge	50.200,00	0,00	50.200,00	85.979,36	-35.779,36	46
	9.1 Erträge aus der Veräußerung von Vermögensgegenständen des Anlagevermögens und des Umlaufvermögens	0,00	0,00	0,00	20.688,17	-20.688,17	(461)
10.	= Summe der laufenden Erträge aus Verwaltungstätigkeit (Summe der Nummern 1 bis 9)	2.157.700,00	0,00	2.157.700,00	2.036.766,23	120.933,77	
11.	- Personalaufwendungen	114.800,00	0,00	114.800,00	116.715,48	-1.915,48	50
13.	- Aufwendungen für Sach- und Dienstleistungen	912.896,22	0,00	912.896,22	769.966,11	142.930,11	52
	13.1 Aufwendungen für Energie, Wasser, Abwasser und Abfall	39.000,00	0,00	39.000,00	36.566,04	2.433,96	(522)
	13.2 Aufwendungen für Unterhaltung und Bewirtschaftung	225.490,90	0,00	225.490,90	102.851,49	122.639,41	(523)
14.	- Abschreibungen auf immaterielle Vermögensgegenstände des Anlagevermögens und auf Sachanlagen sowie auf aktivierte Aufwendungen für die Ingangsetzung und Erweiterung der Verwaltung	136.400,00	0,00	136.400,00	127.452,23	8.947,77	53
16.	- Zuwendungen, Umlagen und sonstige Transferaufwendungen	966.500,00	0,00	966.500,00	973.118,40	-6.618,40	54
	16.1 Zuweisungen und Zuschüsse für laufende Zwecke	3.500,00	0,00	3.500,00	3.839,76	-339,76	(541)
	16.3 Gewerbesteuerumlage	17.300,00	0,00	17.300,00	23.635,69	-6.335,69	(5431)
	16.5 Allgemeine Umlagen an Landkreise	665.100,00	0,00	665.100,00	665.080,74	19,26	(54421)
	16.6 Allgemeine Umlagen an das Amt oder die geschäftsführende Gemeinde	280.600,00	0,00	280.600,00	280.562,21	37,79	(54422)
18.	- Sonstige laufenden Aufwendungen	38.412,78	0,00	38.412,78	41.284,91	-2.872,13	56
19.	= Summe der laufenden Aufwendungen aus Verwaltungstätigkeit (Summe der Nummern 11 bis 18)	2.169.009,00	0,00	2.169.009,00	2.028.537,13	140.471,87	
20.	= Laufendes Ergebnis aus Verwaltungstätigkeit (Saldo der Nummern 10 und 19)	-11.309,00	0,00	-11.309,00	8.229,10	-19.538,10	
21.	+ Zinserträge und sonstige Finanzerträge	12.300,00	0,00	12.300,00	16.624,33	-4.324,33	47
	21.1 Zinserträge	4.500,00	0,00	4.500,00	7.169,53	-2.669,53	(471, 472, 479)

Nr.	Ertrags- und Aufwandsarten (gemäß § 44 Absatz 2 i.V.m. § 2 Absatz 1 GemHVO-Doppik)	Ermächti- gungen des Haushalts- jahres	Übertragene Ermächti- gungen aus Haushalts- vorjahren	Gesamt- ermäch- tigungen im Haus- haltsjahr	Ergebnis des Haushalts- jahres	Abweichung im Haus- haltsjahr	Erläuterung Konto- nummer
		in €	in €	in €	in €	in €	
		1	2	3	4	5	
	21.2 Sonstige Finanzerträge	7.800,00	0,00	7.800,00	9.454,80	-1.654,80	(473 - 479)
22.	- Zinsaufwendungen und sonstige Finanzaufwendungen	1.000,00	0,00	1.000,00	248,00	752,00	57
	22.2 Sonstige Finanzaufwendungen	1.000,00	0,00	1.000,00	248,00	752,00	(571 - 579)
23.	= Finanzergebnis (Saldo der Nummern 21 und 22)	11.300,00	0,00	11.300,00	16.376,33	-5.076,33	
24.	= Ordentliches Ergebnis (Summe der Nummern 20 und 23)	-9,00	0,00	-9,00	24.605,43	-24.614,43	
28.	= Jahresergebnis (Jahresüberschuss/Jahresfehlbetrag) vor Veränderung der Rücklagen (Summe der Nummern 24 und 27)	-9,00	0,00	-9,00	24.605,43	-24.614,43	
31.	= Jahresergebnis (Jahresüberschuss/Jahresfehlbetrag) vor Veränderung der zweckgebundenen Ergebnisrücklagen (Saldo der Nummern 28, 29 und 30)	-9,00	0,00	-9,00	24.605,43	-24.614,43	
34.	= Jahresergebnis (Jahresüberschuss/Jahresfehlbetrag) vor Veränderung der sonstigen zweckgebundenen Ergebnisrücklagen (Saldo der Nummern 31, 32 und 33)	-9,00	0,00	-9,00	24.605,43	-24.614,43	
37.	= Jahresergebnis (Jahresüberschuss/Jahresfehlbetrag) (Saldo der Nummern 34, 35 und 36)	-9,00	0,00	-9,00	24.605,43	-24.614,43	
38.	Ergebnisvortrag (§ 47 Absatz 5 Nummer 1.3 GemHVO-Doppik) aus dem Haushaltsvorjahr	-----	-----	-----	223.356,14	-----	
39.	Ergebnisvortrag (§ 47 Absatz 5 Nummer 1.3 GemHVO-Doppik) in das Haushaltsfolgejahr (Summe der Nummern 37 und 38)	-----	-----	-----	247.961,57	-----	

*** Ende der Liste "Übersicht über Erträge und Aufwendungen zur Ergebnisrechnung" ***

3. Rechenschaftsbericht zum Jahresabschluss 2016

Inhalt

1.	Allgemeine Hinweise und Rechtsgrundlagen.....	20
2.	Kennzahlen zum Jahresabschluss 2016.....	20
2.1.	Angaben zur Einwohnerentwicklung der Gemeinde.....	21
2.2.	Allgemeine Angaben zur Bilanz.....	23
2.2.1.	Entwicklung Eigenkapital.....	23
2.2.2.	Belastung durch das Anlagevermögen.....	24
2.3.	Liquide Mittel.....	24
3.	Angaben zum Jahresergebnis 2016.....	25
3.1.	Steuern, Zuwendungen und Umlagen.....	25
3.2.	Sonstige Angaben zum Jahresergebnis.....	26
4.	Angaben zu den wesentlichen Produkten und kostenrechnenden Einrichtungen.....	27
4.1.	Kostenrechnende Einrichtungen.....	27
4.2.	Wesentliche Produkte.....	27
5.	Vorgänge von besonderer Bedeutung, die nach dem Schluss des Haushaltsjahres eingetreten sind (Haushaltsfolgejahre).....	30
6.	Fazit.....	31

1. Allgemeine Hinweise und Rechtsgrundlagen

Die Gemeinde Dobin am See hat gemäß § 49 GemHVO für den Schluss eines jeden Haushaltsjahres einen Rechenschaftsbericht aufzustellen. Der Rechenschaftsbericht umfasst die für die Gemeinde relevanten Vorgänge, sofern diese nicht bereits ausreichend im Anhang erläutert wurden.

Auszug des § 49 GemHVO

- (1) Im Rechenschaftsbericht sind der Verlauf der Haushaltswirtschaft und die wirtschaftliche und finanzielle Lage der Gemeinde so darzustellen, dass ein den tatsächlichen Verhältnissen entsprechendes Bild vermittelt wird. Dazu ist ein Überblick über die wichtigen Ergebnisse des Jahresabschlusses und Rechenschaft über die Haushaltswirtschaft im abgelaufenen Haushaltsjahr zu geben.
- (2) Außerdem hat der Rechenschaftsbericht eine ausgewogene und umfassende, dem Umfang der gemeindlichen Aufgabenerfüllung entsprechende Analyse der Haushaltswirtschaft und der Vermögens-, Finanz- und Ertragslage der Gemeinde zu enthalten. In die Analyse sollen die produktorientierten Ziele und Kennzahlen, soweit sie bedeutsam für das Bild der Vermögens-, Finanz- und Ertragslage der Gemeinde sind, einbezogen und unter Bezugnahme auf die im Jahresabschluss enthaltenen Ergebnisse erläutert werden.
- (3) Der Rechenschaftsbericht soll auch eingehen auf:
 1. Vorgänge von besonderer Bedeutung, die nach dem Schluss des Haushaltsjahres eingetreten sind,
 2. Chancen und Risiken für die künftige Entwicklung der Gemeinde; zu Grunde liegende Annahmen sind anzugeben.

2. Kennzahlen zum Jahresabschluss 2016

2.1	Einwohner	1.929
2.1	Fläche	34,68 km ²
2.1	Einwohner pro km ²	55,62
2.1	Anteil der unter 20 jährigen an der Gesamtbevölkerung	21,67 %
2.2.1	Eigenkapitalquote	80,15 %
2.2.1	Fehlbetragsquote (Jahresfehlbetrag durch Eigenkapital)	0,00 %
2.2.2	Anteil Anlagevermögen am Gesamtvermögen	77,63 %
2.2.2	Anteil Infrastrukturvermögen am Gesamtvermögen	23,76 %
2.2.2	Infrastrukturvermögen pro Kopf	989,22 EUR
2.2.2	Abschreibungsintensität (Anteil der Abschreibungen an den ordentlichen Aufwendungen)	6,28 %
2.2.2	Drittfinanzierungsquote (Anteil der Erträge aus der Auflösung der Sonderposten an den ordentlichen Aufwendungen)	3,23 %
2.2.2	Nettoabschreibungen pro Kopf	31,67 EUR
2.2.2	Reinvestitionsquote (Relation Investitionen zu den Abschreibungen)	59,66 %
2.3	Liquidität I (Verhältnis liquide Mittel zu den kurzfristigen Verbindlichkeiten)	521,86 %
2.3	Liquidität II (Relation liquide Mittel +Forderungen +Wertpapiere/ kurzfristige Verbindlichkeiten)	541,73 %
2.3	Liquidität III (Umlaufvermögen/ kurzfristige Verbindlichkeiten)	541,73 %
2.3	Liquide Mittel pro Kopf	797,57 EUR
2.3	Verbindlichkeiten pro Kopf	171,87 EUR
3.1	Steueraufkommen pro Kopf	647,01 EUR
3.1	Zuweisungen von Bund, Land, etc. pro Kopf	334,68 EUR
3.1	Anteil der Amts- und Kreisumlage an den Gesamtaufwendungen	46,62 %
3.2	Anteil der Aufwendungen für die Gemeindevertretung an den Gesamtaufwendungen ohne Amts- und Kreisumlage (Selbstverwaltung)	1,41 %
3.2	Anteil der freiwilligen Leistungen an den Gesamtaufwendungen	0,60 %

2.1. Angaben zur Einwohnerentwicklung der Gemeinde

Zur Gemeinde Dobin am See gehören die Ortsteile Alt Schlagsdorf, Buchholz, Flessenow, Liessow, Neu Schlagsdorf, Retgendorf und Rubow. Sie umfasst derzeit eine Fläche von 3468 ha (34,68 km²).

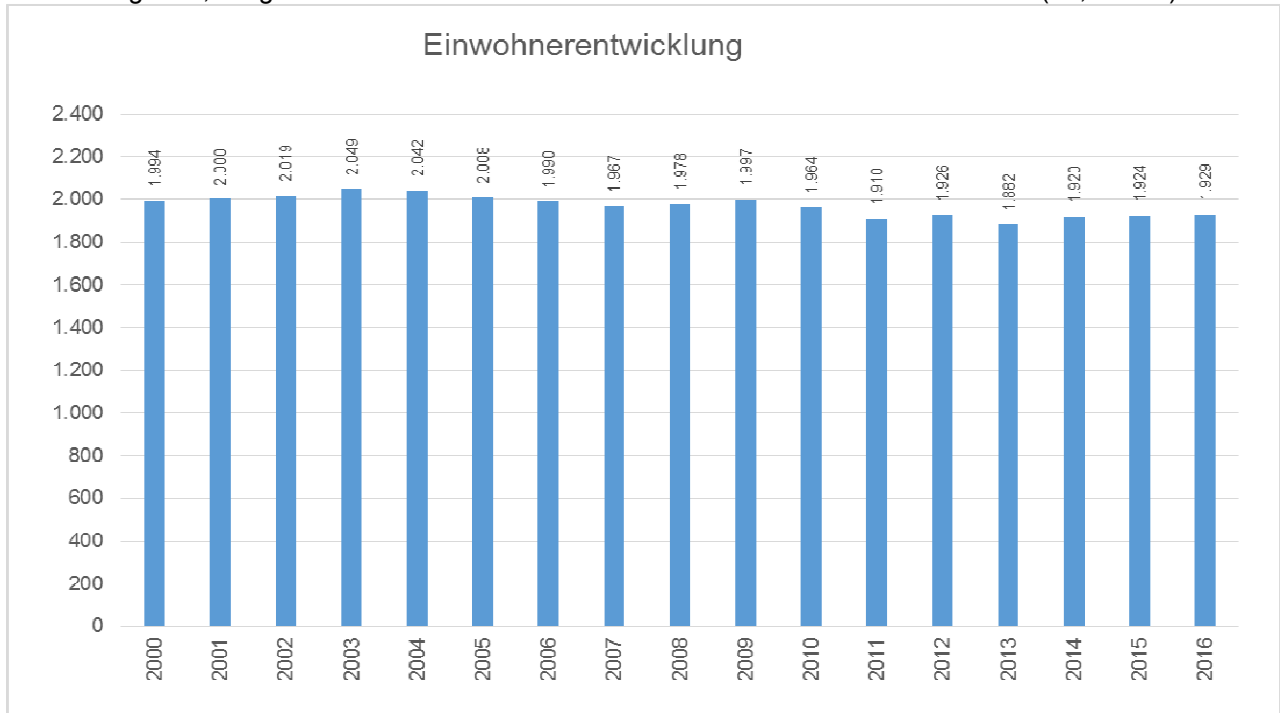

Die dargestellten Einwohnerzahlen ergeben sich aus den am Ende des jeweiligen Jahres mit Hauptwohnsitz gemeldeten Einwohnern, gemäß den Zahlen des statistischen Landesamtes.

Mit Erschließung von mehreren Baugebieten stieg die Einwohnerzahl bis zum Jahr 2000 stetig an. Vom Jahr 2000 bis zum Jahr 2016 ist eine leichte Verringerung zu verzeichnen.

Zum Ende 2016 lebten in der Gemeinde 55,62 Einwohner pro km², dies liegt deutlich unter dem Landesdurchschnitt von 69,14 Einwohnern pro km². Im Vergleich zum Durchschnitt der Flächengemeinden mit 32,39 Einwohnern pro km² (ohne Städte und Gemeinden mit Stadtrecht) ist die Gemeinde Dobin am See relativ dicht besiedelt.

Die Altersstruktur der Gemeinde zum 31.12.2016 ergibt sich wie folgt:

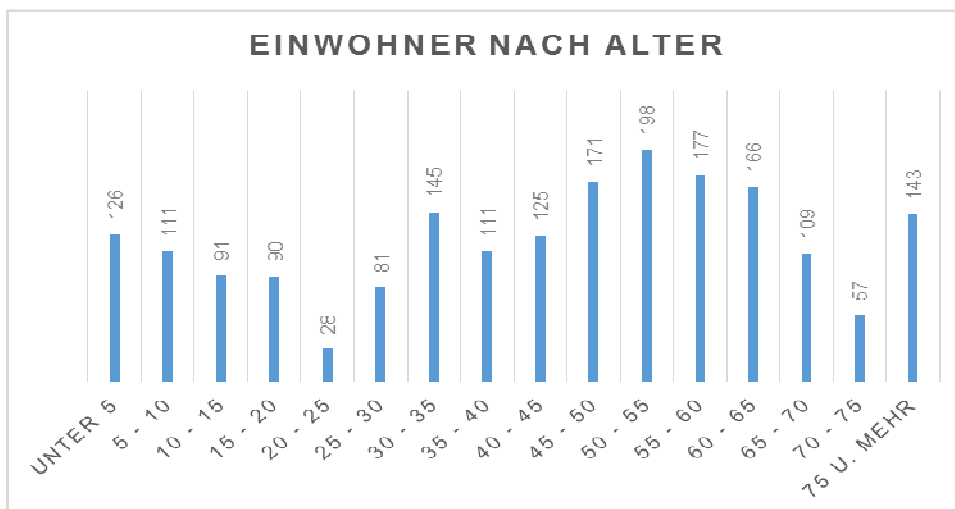

Aus der Altersstruktur ergibt sich, dass die unter 20-jährigen einen Anteil an der Bevölkerung von 21,67 % (418 Einwohner) einnehmen. Hiermit liegt die Gemeinde über dem Landesdurchschnitt von 16,48 %. Die 45- bis 65-jährigen nehmen mit 36,91 % (712 Einwohner) den größten Teil der

Bevölkerung ein. Aktuell profitiert die Gemeinde von der Altersstruktur, was deutlich am Gemeindeanteil an der Einkommenssteuer sichtbar wird. Allerdings fällt auf, dass die unter 45-jährigen weniger stark vertreten sind. Auch ist der Geburtenknick der 90er Jahre bei den heutigen 20- bis 25-jährigen zu erkennen, wobei hier natürlich auch die Abwanderung aufgrund von Berufsausbildung eine Rolle spielen wird.

Die Altersstruktur der Gemeinde ist als typisch für eine ländlich geprägte Flächengemeinde in Mecklenburg-Vorpommern anzusehen. Die Überalterung der Bevölkerung (demografischer Wandel) stellt somit auch für die Gemeinde Dobin am See eine große Herausforderung dar.

So werden in den nächsten 10 Jahren allein 343 Einwohner (55-65-jährige) das Rentenalter erreichen. Demgegenüber stehen nur 181 Einwohner (10-20-jährige) die ins Arbeitsleben eintreten werden. Es ergibt sich also ein Rückgang potenzieller Einkommenssteuerzahler von 162 Einwohnern. Hierbei ist noch nicht berücksichtigt, dass ein Teil der Jugendlichen voraussichtlich für Ausbildung und Beruf die Gemeinde verlassen wird.

2.2. Allgemeine Angaben zur Bilanz

2.2.1. Entwicklung Eigenkapital

Jahr	Jahresergebnis vor Veränderung der Haushaltskonsolidierungsmittel/ Rücklagen	Entnahme Sonderposten (Haushaltskonsolidierung)	Entnahme aus der zweckgebundenen Kapitalrücklage	Jahresergebnis nach Veränderung	Stand Ergebnisvortrag zum 31.12.	Zuführung in die zweckgebundenen Kapitalrücklage	Stand zweckgebundene Kapitalrücklage zum 31.12.	Infrastrukturpauschale § 23FAG-MV	Stand allg. Kapitalrücklage zum 31.12.	Eigenkapital gesamt Summe aus Spalte 6,8,9
1	2	3	4	5	6	7	8	9	10	
2012	39.556,55	0,00	0,00	39.556,55	39.556,55	38.289,03	54.321,03	-	6.040.320,25	6.134.197,83
2013	166.090,50	0,00	0,00	166.090,50	205.647,05	40.328,44	94.649,47	-	5.971.964,04	6.272.260,56
2014	17.709,09	0,00	0,00	17.709,09	223.356,14	40.689,72	135.339,19	-	5.973.557,84	6.332.253,17
2015	-162.411,82	162.411,82	0,00	0,00	223.356,14	37.546,67	172.885,86	-	5.973.557,84	6.369.799,84
2016	24.605,43	0,00	0,00	24.605,43	247.961,57	41.192,42	214.078,28	-	5.973.557,84	6.435.597,69
Gesamt	85.549,75	162.411,82	0,00	247.961,57	247.961,57	198.046,28	214.078,28		5.973.557,84	6.435.597,69
Voraussichtliche Ergebnisse gemäß der Haushaltsplanung 2020										
2017	-12.299,85	12.299,85	0,00	0,00	247.961,57	42.365,09	240.411,37	-	5.973.557,84	6.461.930,78
2018	136.731,39	0,00	0,00	136.731,39	384.692,96	42.627,63	283.039,00	-	5.973.557,84	6.641.289,80
2019	-135.900,00	59.900,00	76.000,00	0,00	384.692,96	43.200,00	250.239,00	-	5.973.557,84	6.608.489,80
2020	-162.800,00	156.000,00	6.800,00	0,00	384.692,96	0,00	243.439,00	141.700,00	5.973.557,84	6.743.389,80
2021	-76.000,00	0,00	76.000,00	0,00	384.692,96	0,00	167.439,00	283.400,00	5.973.557,84	6.809.089,80
2022	-76.000,00	0,00	76.000,00	0,00	384.692,96	0,00	91.439,00	425.100,00	5.973.557,84	6.874.789,80
2023	-76.000,00	0,00	76.000,00	0,00	384.692,96	0,00	15.439,00	519.600,00	5.973.557,84	6.893.289,80
Gesamt	-240.718,71	390.611,67	310.800,00	384.692,96	384.692,96	326.239,00	15.439,00	519.600,00	5.973.557,84	6.893.289,80

Die Gemeinde Dobin am See verfügte bis zum Ende 2016 über ein Eigenkapital in Höhe von 6.435.597,69 EUR.

Aus den vorläufigen bzw. geplanten Jahresergebnissen gemäß der Haushaltsplanung 2020 lässt sich ableiten, dass die Gemeinde Dobin am See in den Haushaltsfolgejahren den Haushaltsausgleich nicht ohne Rückgriff auf Rücklagen erreicht. Die Mittel aus dem sonstigen Sonderposten Haushaltskonsolidierung werden voraussichtlich im Jahr 2020 erschöpft sein. In den Jahren 2020 bis 2023 erhält die Gemeinde anstelle von investiven Schlüsselzuweisungen eine Infrastrukturpauschale für Investitionen die dem Eigenkapital zugeführt wird.

Das Eigenkapital wird dadurch trotz der voraussichtlichen negativen Jahresergebnisse zum 31.12.2023 prophetisch 6.893.289,80 EUR betragen.

Für weitere Informationen wird auf Punkt 3 dieses Rechenschaftsberichtes und die Angaben im Anhang verwiesen.

2.2.2. Belastung durch das Anlagevermögen

Das Vermögen der Gemeinde Dobin am See besteht zu 77,63 % aus Anlagevermögen bzw. zu 23,76 % aus Infrastrukturvermögen. Somit ist der überwiegende Teil des gemeindlichen Vermögens in Grundstücken, Gebäuden und Straßen gebunden. Dies ist für den öffentlichen Bereich nicht unüblich.

Die sieben Ortsteile der Gemeinde sind teilweise recht weitläufig bebaute Ortslagen, auch sind die Entfernungen zwischen den Ortsteilen eher als weit zu betrachten. Entsprechend muss die Gemeinde ein relativ groß dimensioniertes Infrastrukturvermögen zur Versorgung seiner Einwohner vorhalten, was eine verhältnismäßig starke Belastung für die Gemeinde darstellt. Ein Infrastrukturvermögen von 989,22 EUR pro Einwohner scheint für die Großräumigkeit der Gemeinde relativ gering, jedoch wird die Gemeinde durch Landes- und Kreisstraßen durchkreuzt, die nicht dem Anlagevermögen der Gemeinde zuzuordnen sind und deren Unterhaltung dem Land bzw. dem Kreis obliegt.

Die Abschreibungen in Höhe von 127.452,23 EUR machen 6,28 % der ordentlichen Aufwendungen aus. Gleichzeitig belaufen sich die Erträge aus der Auflösung der Sonderposten und Beiträge auf 66.361,98 EUR bzw. 3,23 % der ordentlichen Erträge. Somit ergibt sich eine Nettoabschreibung von 61.090,25 EUR (31,67 EUR pro Einwohner).

Die im Haushaltsjahr 2016 getätigten Investitionen betragen 76.037,87 EUR. Damit wird der durch Abschreibungen verursachte Werteverzehr beim Anlagevermögen um 59,66 % kompensiert. Im Idealfall liegt die Reinvestitionsquote bei 100 Prozent (gleichbleibendes Anlagevermögen).

2.3. Liquide Mittel

Die liquiden Mittel belaufen sich zum 31.12.2016 auf 1.730.148,60 EUR, die kurzfristigen Verbindlichkeiten mit einer Laufzeit von bis zu einem Jahr betragen 331.537,80 EUR.

Die Gemeinde weist bereits in der Liquidität I (Verhältnis liquide Mittel zu den kurzfristigen Verbindlichkeiten) nach, dass sie in der Lage ist, die kurzfristig anfallenden Verbindlichkeiten aus den liquiden Mitteln zu bezahlen.

Die liquiden Mittel der Gemeinde nehmen in 2016 um 245.613,71 EUR zu.

Es folgt eine Übersicht zur Entwicklung der Liquidität der Gemeinde seit Einführung der Doppik (EB).

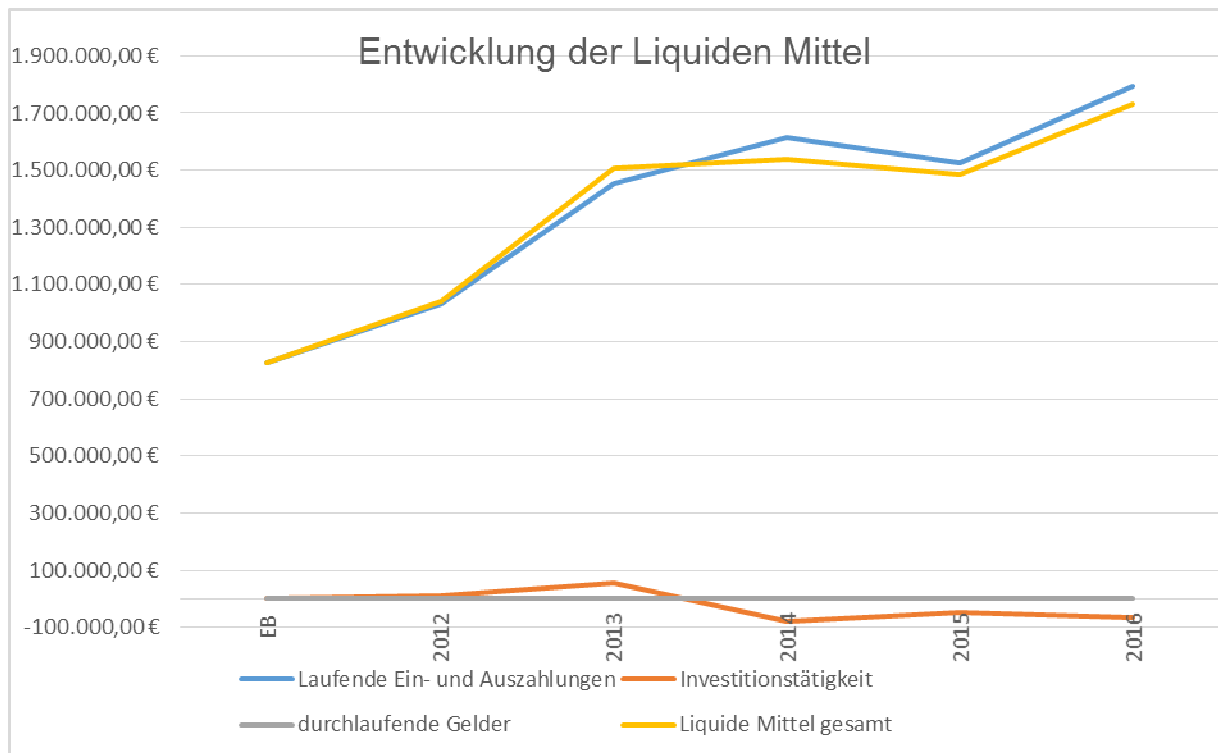

3. Angaben zum Jahresergebnis 2016

3.1. Steuern, Zuwendungen und Umlagen

Laut dem Realsteuervergleich des statistischen Landesamtes beläuft sich das durchschnittliche Steueraufkommen pro Einwohner der Kommunen 2016 auf 740 € bzw. für Gemeinden 1.000 bis 3.000 Einwohnern auf 708 €. Das Steueraufkommen in Dobin am See lag 2016 mit 647,01 EUR pro Einwohner unter dem Landesdurchschnitt.

Entwicklung der Steuererträge					
	2012	2013	2014	2015	2016
Grundsteuer A	2.016,90 €	25.147,23 €	24.946,71 €	27.503,16 €	31.176,05 €
Grundsteuer B	125.999,99 €	137.749,39 €	140.285,74 €	172.286,40 €	165.108,58 €
Gewerbesteuer	181.836,83 €	195.545,82 €	172.490,36 €	158.606,71 €	272.387,64 €
Einkommenssteuer	502.349,84 €	554.028,38 €	609.569,99 €	646.749,00 €	639.044,38 €
Umsatzsteuer	11.288,09 €	11.274,52 €	11.633,49 €	12.122,38 €	12.492,25 €
Vergnügungssteuer	192,00 €	192,00 €	192,00 €	192,00 €	192,00 €
Hundsteuer	5.498,48 €	5.467,15 €	5.908,60 €	6.260,51 €	6.905,57 €
Zweitwohnungssteuer	33.694,21 €	34.960,72 €	37.310,97 €	33.061,69 €	34.234,24 €
Familienausgleichleistungen	50.672,78 €	108.979,28 €	115.278,51 €	109.366,82 €	110.176,64 €
Gewerbesteuerumlage	-30.324,11 €	-21.404,37 €	-20.060,01 €	-16.676,49 €	-23.635,69 €
Gesamt	883.225,01 €	1.051.940,12 €	1.097.556,36 €	1.149.472,18 €	1.248.081,66 €

Die gute konjunkturelle Entwicklung in der Bundesrepublik Deutschland spiegelt sich weiterhin in den Einkommenssteuern wieder auch wenn sie im Vergleich zum Vorjahr leicht gesunken sind. Die Gewerbesteuern sind in der Gemeinde im Vergleich zum Vorjahr dafür stark gestiegen.

Entwicklung der Erträge aus Zuwendungen					
	2012	2013	2014	2015	2016
Schlüsselzuweisungen Land	401.814,75 €	423.216,90 €	427.008,20 €	394.024,25 €	432.283,71 €
laufende Zuweisungen Land	35.128,40 €	0,00 €	24.070,08 €	23.805,05 €	18.052,56 €
Auflösung Sonderposten	62.564,23 €	66.535,39 €	64.971,73 €	62.365,60 €	63.477,03 €
Auflösung Haushaltskonsolidierung	0,00 €	0,00 €	0,00 €	162.411,82 €	0,00 €
sonstige Zuwendungen	7.897,12 €	-0,00 €	-0,00 €	3.000,00 €	3.000,00 €
Gesamt	507.404,50 €	489.752,29 €	516.050,01 €	645.606,72 €	516.813,30 €
Gesamt ohne Konsolidierung	507.404,50 €	489.752,29 €	516.050,01 €	483.194,90 €	516.813,30 €

Die Zuwendungen schwanken, während die zu leistende Kreisumlage steigt. Dies ist der gestiegenen Steuerkraft der Gemeinde geschuldet.

Entwicklung der Amts- und Kreisumlage					
	2012	2013	2014	2015	2016
Amtsumlage	209.721,97 €	218.232,74 €	258.834,46 €	285.084,13 €	280.562,21 €
Kreisumlage	577.363,35 €	551.956,82 €	603.992,96 €	649.695,62 €	665.080,74 €
Gesamt	787.085,32 €	770.189,56 €	862.827,42 €	934.779,75 €	945.642,95 €

Die Amts- und die Kreisumlage verursachen mit 46,62 % der Gesamtaufwendungen den größten Kostenfaktor der Gemeinde Dobin am See.

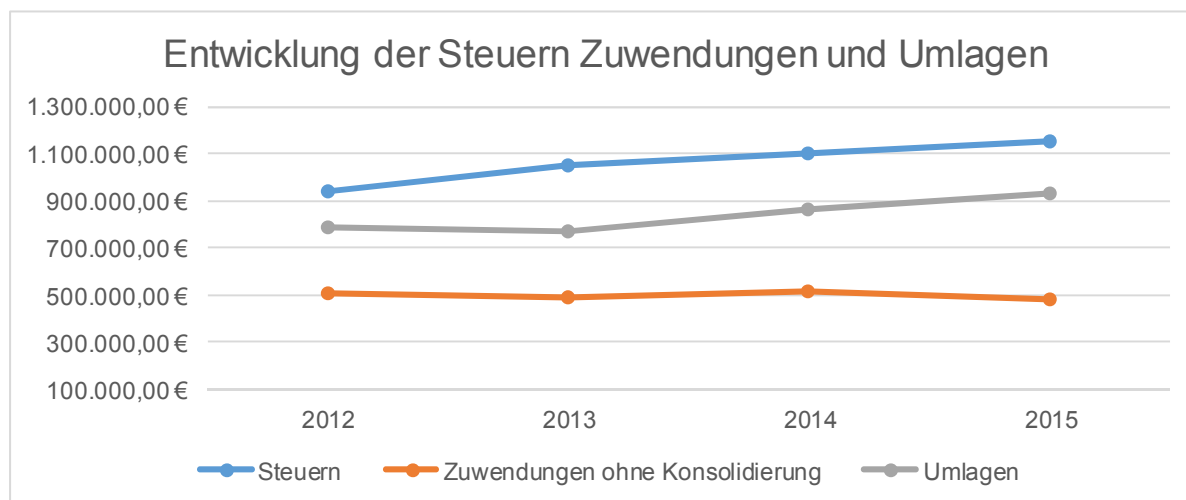

3.2. Sonstige Angaben zum Jahresergebnis

Die Selbstverwaltungskosten der Gemeindevertretung (Produkt 11104, Sitzungsgelder, Aufwandsentschädigungen etc.) beliefen sich 2016 auf 15.397,31 EUR. Dies entspricht 1,41 % der Aufwendungen ohne Amts- und Kreisumlage und ist als angemessen zu betrachten.

Es folgt die Übersicht der freiwilligen Leistungen:

Produkt		Aufwendungen	Erträge	Eigenanteil / Zuschuss der Gemeinde
12600	Jugendfeuerwehr	2.000,00 €	0,00 €	2.000,00 €
12600	Repräsentationen Feuerwehr	0,00 €	0,00 €	0,00 €
28100	Heimat- und Kulturpflege	1.716,82 €	0,00 €	1.716,82 €
36600	Spielplätze	532,29 €	0,00 €	532,29 €
42401	Sportstätten	2.075,99 €	0,00 €	2.075,99 €
57301	Gemeinderaum Liessow in FFW	6.854,65 €	800,00 €	6.054,65 €
57302	Gemeinderaum Rubow in FFW	0,00 €	210,00 €	-210,00 €
Summe		13.179,75 €	1.010,00 €	12.169,75 €

Die Aufwendungen für freiwillige Leistungen betragen abzüglich der zuzuordnenden Erträge 12.169,75 EUR. Dies entspricht einem Anteil an den Gesamtaufwendungen von 0,60% bzw. 6,33 EUR pro Einwohner und ist als angemessen zu betrachten.

4. Angaben zu den wesentlichen Produkten und kostenrechnenden Einrichtungen

4.1. Kostenrechnende Einrichtungen

Die Gemeinde Dobin am See verzichtet auf eine Kosten- und Leistungsrechnung, vielmehr ergibt sich im Sinne des § 27 GemHVO aus der Produktgliederung eine geeignete Steuerungsgrundlage.

In der Gemeinde Dobin am See ist hier lediglich der Bauhof anzuführen. Die Kosten des Bauhofes werden nicht vollständig auf die anderen Produkte umgelegt. Da der Bauhof keinem Selbstzweck dient, sondern Leistungen zur Aufgabenwahrnehmung der Gemeinde erbringt (z. B. Unterhaltung der Gebäude, Straßen und Grünanlagen etc.) müssten diese auf die einzelnen Produkte durch interne Leistungsverrechnungen aufgeteilt werden, geeignete Umlageschlüssel liegen hierfür nicht vor und können auch nicht kurzfristig erbracht werden.

Einzelheiten zeigt die nachfolgende Tabelle:

Produkt	Einrichtung	Erträge	Aufwand	Ergebnis
11403	Bauhof	0,00 €	115.222,40 €	-115.222,40 €

4.2. Wesentliche Produkte

11401 Gebäudewirtschaft - Alte Feuerwehr Retzdorf / Garagen

	2012	2013	2014	2015	2016
Erträge	5.224,88 €	0,00 €	1,51 €	2.134,62 €	1.180,00 €
Aufwendungen	22.581,94 €	1.826,24 €	4.078,34 €	1.270,93 €	1.468,78 €
Ergebnis	-17.357,06 €	-1.826,24 €	-4.076,83 €	863,69 €	-288,78 €
				Durchschnitt	-4.537,04 €

Die dargestellten Erträge betreffen Mieteinnahmen für die Garagen.

11402 Liegenschaften

	2012	2013	2014	2015	2016
Erträge	95.305,54 €	98.311,71 €	102.666,27 €	102.669,02 €	123.682,42 €
Aufwendungen	3.153,93 €	4.059,04 €	1.640,14 €	72.433,50 €	6.599,56 €
Ergebnis	92.151,61 €	94.252,67 €	101.026,13 €	30.235,52 €	117.082,86 €
				Durchschnitt	86.949,76 €

Die Erträge aus Pachten und Erbbaupachten sind im Vergleich zum Vorjahr gestiegen. Hier sind Erträge aus der Veräußerung von Grundstücken von 20.688,17 EUR enthalten. Die hohen Aufwendungen in 2015 betreffen den Abbruch der Stallanlagen „Am Steg“.

11403 Bauhof

	2012	2013	2014	2015	2016
Erträge	1.587,43 €	0,00 €	0,15 €	4.859,77 €	0,00 €
Aufwendungen	81.406,53 €	86.102,16 €	92.227,32 €	101.916,96 €	115.222,40 €
Ergebnis	-79.819,10 €	-86.102,16 €	-92.227,17 €	-97.057,19 €	-115.222,40 €
				Durchschnitt	-94.085,60 €

Im Haushaltsjahr wurden Erträge für die Veräußerung eines Traktors berücksichtigt. Die Aufwendungen im Jahr 2016 sind im Vergleich zum Vorjahr insbesondere durch erhöhte Lohnkosten gestiegen.

11408 Gebäudemanagement - ehem. Kita Buchholz

	2012	2013	2014	2015	2016
Erträge	7,36 €	0,00 €	0,00 €	1.365,60 €	1.200,00 €
Aufwendungen	2.282,20 €	2.048,44 €	0,00 €	2.337,11 €	2.365,40 €
Ergebnis	-2.274,84 €	-2.048,44 €	0,00 €	-971,51 €	-1.165,40 €
				Durchschnitt	-1.292,04 €

11409 Gebäudemanagement - ehem. Jugendclub

	2012	2013	2014	2015	2016
Erträge	203,68 €	0,00 €	0,00 €	0,00 €	0,00 €
Aufwendungen	277,28 €	1.047,14 €	302,15 €	383,53 €	1.268,35 €
Ergebnis	-73,60 €	-1.047,14 €	-302,15 €	-383,53 €	-1.268,35 €
				Durchschnitt	-614,95 €

11410 Gebäudemanagement - ehem. Gemeinderäume FFW Retgendorf

	2012	2013	2014	2015	2016
Erträge	260,00 €	9.247,20 €	9.247,20 €	9.247,20 €	9.247,20 €
Aufwendungen	2.283,96 €	1.680,03 €	9.850,55 €	779,42 €	392,49 €
Ergebnis	-2.023,96 €	7.567,17 €	-603,35 €	8.467,78 €	8.854,71 €
				Durchschnitt	4.452,47 €

Die Erträge in den Gemeinderäumen sind Nutzungsgebühren. Aufwendungen bestehen insbesondere aus der Unterhaltung, Bewirtschaftung und Abschreibung dieser.

12600 Brandschutz Gemeindewehr

	2012	2013	2014	2015	2016
Erträge	8.362,18 €	8.449,97 €	7.716,39 €	927,91 €	719,90 €
Aufwendungen	108.138,89 €	81.341,21 €	117.786,56 €	63.531,36 €	53.172,02 €
Ergebnis	-99.776,71 €	-72.891,24 €	-110.070,17 €	-62.603,45 €	-52.452,12 €
				Durchschnitt	-79.558,74 €

In der Gemeinde Dobin am See ist der Brandschutz in eine Gemeindewehr sowie in vier Ortswehren unterteilt.

Bei den Erträgen handelt es sich insbesondere um die Auflösung von Sonderposten aus Zuwendungen. Die Aufwendungen in den einzelnen Produkten enthalten insbesondere die Unterhaltung und Bewirtschaftung, Abschreibungen und Versicherungen der Fahrzeuge sowie der Gebäude und der technischen Geräte.

12601 Ortswehr Retgendorf (Brandschutz)

	2012	2013	2014	2015	2016
Erträge	0,00 €	0,00 €	0,00 €	4.783,06 €	1.777,53 €
Aufwendungen	4.819,58 €	4.986,65 €	3.849,73 €	10.914,84 €	13.099,75 €
Ergebnis	-4.819,58 €	-4.986,65 €	-3.849,73 €	-6.131,78 €	-11.322,22 €
				Durchschnitt	-6.221,99 €

Die erhöhten Aufwendungen und Erträge in den Haushaltsjahren 2015 und 2016 begründen sich aus Endabrechnungen für den Gasverbrauch der eingemieteten Kita.

Diese mussten synchron zu den Erträgen für Kostenerstattungen einzelwertberichtigt werden.

12602 Ortswehr Liessow (Brandschutz)

	2012	2013	2014	2015	2016
Erträge	0,00 €	0,00 €	99,90 €	517,22 €	815,92 €
Aufwendungen	7.403,93 €	3.957,51 €	9.501,63 €	12.938,82 €	10.064,59 €
Ergebnis	-7.403,93 €	-3.957,51 €	-9.401,73 €	-12.421,60 €	-9.248,67 €
				Durchschnitt	-8.486,69 €

12603 Ortswehr Neu Schlagsdorf (Brandschutz)

	2012	2013	2014	2015	2016
Erträge	0,00 €	0,00 €	0,00 €	661,19 €	876,52 €
Aufwendungen	2.248,71 €	3.292,12 €	3.631,37 €	4.000,55 €	8.410,47 €
Ergebnis	-2.248,71 €	-3.292,12 €	-3.631,37 €	-3.339,36 €	-7.533,95 €
				Durchschnitt	-4.009,10 €

12604 Ortswehr Rubow (Brandschutz)

	2012	2013	2014	2015	2016
Erträge	0,00 €	0,00 €	797,92 €	2.395,22 €	2.693,92 €
Aufwendungen	3.427,37 €	3.232,00 €	3.584,68 €	12.075,40 €	14.323,01 €
Ergebnis	-3.427,37 €	-3.232,00 €	-2.786,76 €	-9.680,18 €	-11.629,09 €
				Durchschnitt	-6.151,08 €

21102 Schulkostenbeiträge Grundschule

	2012	2013	2014	2015	2016
Erträge	0,00 €	0,00 €	0,00 €	0,00 €	0,00 €
Aufwendungen	87.711,89 €	79.173,91 €	103.020,26 €	123.073,20 €	137.067,87 €
Ergebnis	-87.711,89 €	-79.173,91 €	-103.020,26 €	-123.073,20 €	-137.067,87 €
				Durchschnitt	-106.009,43 €

21502 Schulkostenbeiträge an Regionalschulträger

	2012	2013	2014	2015	2016
Erträge	0,00 €	0,00 €	0,00 €	0,00 €	0,00 €
Aufwendungen	62.087,47 €	62.462,98 €	86.171,83 €	121.063,45 €	118.004,90 €
Ergebnis	-62.087,47 €	-62.462,98 €	-86.171,83 €	-121.063,45 €	-118.004,90 €
				Durchschnitt	-89.958,13 €

Die Aufwendungen für Schulkostenbeiträge unterliegen Schwankungen, da diese u.a. von den Schülerzahlen abhängen.

28100 Heimat- und sonstige Kulturpflege

	2012	2013	2014	2015	2016
Erträge	0,00 €	0,00 €	0,00 €	0,00 €	0,00 €
Aufwendungen	1.790,61 €	2.252,74 €	2.794,26 €	2.024,37 €	1.716,82 €
Ergebnis	-1.790,61 €	-2.252,74 €	-2.794,26 €	-2.024,37 €	-1.716,82 €
				Durchschnitt	-2.115,76 €

54100 Gemeindestraßen

	2012	2013	2014	2015	2016
Erträge	64.898,47 €	65.024,55 €	63.972,74 €	84.980,92 €	80.307,78 €
Aufwendungen	117.018,10 €	116.677,63 €	179.739,38 €	132.851,45 €	150.455,81 €
Ergebnis	-52.119,63 €	-51.653,08 €	-115.766,64 €	-47.870,53 €	-70.148,03 €
				Durchschnitt	-67.511,58 €

Die Erträge in den Gemeindestraßen resultieren aus der Auflösung von Sonderposten aus Zuwendungen. Aufwendungen bestehen insbesondere aus der Unterhaltung sowie den Abschreibungen.

54500 Winterdienst und Straßenreinigung

	2012	2013	2014	2015	2016
Erträge	0,00 €	0,00 €	0,00 €	0,00 €	0,00 €
Aufwendungen	19.873,91 €	22.585,15 €	11.333,56 €	7.344,93 €	11.099,33 €
Ergebnis	-19.873,91 €	-22.585,15 €	-11.333,56 €	-7.344,93 €	-11.099,33 €
				Durchschnitt	-14.447,38 €

61100 Steuern

	2012	2013	2014	2015	2016
Erträge	1.365.779,44 €	1.496.563,56 €	1.568.694,65 €	1.560.172,92 €	1.710.973,06 €
Aufwendungen	855.198,84 €	782.638,65 €	885.586,11 €	965.752,82 €	978.867,02 €
Ergebnis	510.580,60 €	713.924,91 €	683.108,54 €	594.420,10 €	732.106,04 €
				Durchschnitt	646.828,04 €

5. Vorgänge von besonderer Bedeutung, die nach dem Schluss des Haushaltsjahres eingetreten sind (Haushaltsfolgejahre)

Die Gemeinde konnte in den Jahren 2012 bis 2014 positive Jahresergebnisse ohne Rückgriff auf die zweckgebundene Kapitalrücklage oder die Haushaltskonsolidierungsmittel erreichen. Im Jahr 2015 wurden Entnahmen aus den Haushaltskonsolidierungsmitteln notwendig. Auch in den Jahren 2017 bis 2023 sind (mit Ausnahme des Jahres 2018) voraussichtlich und planmäßig Rückgriffe auf die Rücklagen notwendig. Dies bedeutet, dass die Gemeinde die laufenden Aufwendungen nicht durch laufende Erträge decken kann.

Umso wichtiger ist es, auch in den kommenden Jahren eine sparsame und wirtschaftliche Haushaltsplanung und -durchführung zu verfolgen.

Zu beachten ist die ab dem 01.01.2018 geltende Neuregelung des Finanzausgleichsgesetzes (FAG). Die Gemeinde Dobin am See zählt zu den Profiteuren des neuen FAG.

Die Gewerbesteuern in der Gemeinde unterliegen aufgrund von Nachveranlagungen und Vorauszahlungen üblicherweise starken Schwankungen. In der Gemeinde Dobin am See ist eine erhebliche Steigerung der Erträge zu verzeichnen, wie folgende Übersicht zeigt:

Jahr	Erträge aus Gewerbesteuer in EUR
2012	181.836,83
2013	195.545,82
2014	172.490,36
2015	158.606,71
2016	272.387,64
2017	307.298,81
2018	403.231,32

Dies ist zum Teil auf die Anhebung des Hebesatzes für die Gewerbesteuer von 325 % auf 380 % im Jahr 2016 zurückzuführen.

Die Einkommenssteuern entwickelten sich in den Folgejahren stetig positiv, wie die folgende Übersicht zeigt:

Jahr	Erträge aus Einkommenssteuer in EUR
2012	502.349,84
2013	554.028,38
2014	609.569,99
2015	646.749,00
2016	639.044,38
2017	688.967,54
2018	722.636,95

Ein weiterer hoher Kostenfaktor sind die Wohnsitzgemeindeanteile für die Betreuung von Kindern in Tagesstätten (Kindergarten, Hort) und in der Tagespflege. Tendenziell ist weiter mit Kostensteigerungen zu rechnen, da steigende Personalkosten und steigende (technische) Anforderungen an die Ausstattung der Einrichtungen zu Mehrkosten führen werden.

6. Fazit

Im geplanten 2. Schritt der FAG-Novelle wird die Gemeinde Dobin am See bei den Zuweisungen 2020 nach derzeitigem Wissen ein Profiteur sein.

Die dauerhafte Leistungsfähigkeit der Gemeinde Dobin am See ist kurz und mittelfristig als gegeben zu betrachten. Die Gemeinde verfügt über Ergebnisvorräte. Diese werden aber, sofern die Ergebnisse in den weiteren Folgejahren weiterhin negativ ausfallen, langfristig aufgebraucht werden. Eine umsichtige Verwendung der Haushaltsmittel wird unerlässlich sein.

Die Gemeinde Dobin am See wird auch im zweiten Schritt der FAG-Novelle bei den Zuweisungen für das Jahr 2020 profitieren.

Nr.	Ertrags- und Aufwandsarten (gemäß § 44 Absatz 2 i.V.m. § 2 Absatz 1 GemHVO-Doppik)	Verweis auf Anhang (fkt.Nr.)	Ansatz des Haushalts- jahres	Verände- rung durch Nachtrag	Überplan- mäßige Auf- wendungen	Zweck- gebundene Mehrerträge und entsprechende -aufwendungen	Inanspruch- nahme der ein- oder ge- genseitigen Deckungs- fähigkeit	Ermächti- gungen des Haushalts- jahres	Übertragene Ermächti- gungen aus Haushalts- vorjahren	Gesamt- ermäch- tigungen im Haus- haltsjahr	Ergebnis des Haus- halts- jahres	Abweichung im Haus- haltsjahr	Ergebnis des Haus- haltsvor- jahres	Ergebnis- veränderung gegenüber Haushalts- vorjahr	Übertra- gung von Ermäch- tigungen in Haushalts- folgejahre		Erläuterung				
															in €			in €		in €	
															1	2		3	4	5	6
1.	+ Steuern und ähnliche Abgaben		1.195.000,00	0,00	0,00	0,00	0,00	1.195.000,00	0,00	1.195.000,00	1.271.717,35	-76.717,35	1.166.148,67	105.568,68	0,00	0,00	40				
2.	+ Zuwendungen, allgemeine Umlagen und sonstige Transfererträge		752.400,00	0,00	0,00	0,00	752.400,00	0,00	0,00	752.400,00	516.813,30	235.586,70	645.606,72	-128.793,42	0,00	0,00	41				
3.	+ Erträge der sozialen Sicherung		0,00	0,00	0,00	0,00	0,00	0,00	0,00	0,00	0,00	0,00	0,00	0,00	0,00	0,00	42				
4.	+ Öffentlich-rechtliche Leistungsentgelte		47.700,00	0,00	0,00	0,00	47.700,00	0,00	0,00	47.700,00	46.565,57	1.134,43	48.014,24	-1.448,67	0,00	0,00	43				
5.	+ Privatrechtliche Leistungsentgelte		112.100,00	0,00	0,00	0,00	112.100,00	0,00	0,00	112.100,00	112.397,68	-297,68	111.199,58	1.198,10	0,00	0,00	44				
6.	+ Kostenerstattungen und Kostenumlagen		300,00	0,00	0,00	0,00	300,00	0,00	0,00	300,00	3.292,97	-2.992,97	5.717,79	-2.424,82	0,00	0,00	44a,44b				
7.	+ Erhöhungen des Bestandes an fertigen und unfertigen Erzeugnissen		0,00	0,00	0,00	0,00	0,00	0,00	0,00	0,00	0,00	0,00	0,00	0,00	0,00	0,00	451				
	- Verminderungen des Bestandes an fertigen und unfertigen Erzeugnissen		0,00	0,00	0,00	0,00	0,00	0,00	0,00	0,00	0,00	0,00	0,00	0,00	0,00	0,00					
8.	+ Andere aktivierte Eigenleistungen		0,00	0,00	0,00	0,00	0,00	0,00	0,00	0,00	0,00	0,00	0,00	0,00	0,00	0,00	452				
9.	+ Sonstige laufende Erträge		50.200,00	0,00	0,00	0,00	50.200,00	0,00	0,00	50.200,00	85.979,36	-35.779,36	68.684,06	17.295,30	0,00	0,00	46				
10.	= Summe der laufenden Erträge aus Verwaltungstätigkeit (Summe der Nummern 1 bis 9)		2.157.700,00	0,00	0,00	0,00	2.157.700,00	0,00	0,00	2.157.700,00	2.036.766,23	120.933,77	2.045.371,06	-8.604,83	0,00	0,00					
11.	- Personalaufwendungen		114.800,00	0,00	0,00	0,00	114.800,00	0,00	0,00	114.800,00	116.715,48	-1.915,48	113.392,68	3.322,80	0,00	0,00	50				
12.	- Versorgungsaufwendungen		0,00	0,00	0,00	0,00	0,00	0,00	0,00	0,00	0,00	0,00	0,00	0,00	0,00	0,00	51				
13.	- Aufwendungen für Sach- und Dienstleistungen		914.800,00	0,00	0,00	0,00	912.896,22	-1.903,78	0,00	912.896,22	769.966,11	142.930,11	810.493,34	-40.527,23	0,00	0,00	52				
14.	- Abschreibungen auf immaterielle Vermögensgegenstände des Anlagevermögens und auf Sachanlagen sowie auf aktivierte Aufwendungen für die Ingangsetzung und Erweiterung der Verwaltung		136.400,00	0,00	0,00	0,00	136.400,00	0,00	0,00	136.400,00	127.452,23	8.947,77	125.869,04	1.583,19	0,00	0,00	53				

Nr.	Verweis auf Anhang (fkt.Nr.)	Ansatz des Haushaltsjahres	Veränderung durch Nachtrag	Überplanmäßige Aufwendungen	Zweckgebundene Mehreträge und entsprechende Aufwendungen	Inanspruchnahme der ein- oder gegenseitigen Deckungsfähigkeit	Ermächtigungen des Haushaltsjahres	Übertragene Ermächtigungen aus Vorjahren	Gesamtermächtigungen im Haushaltsjahr	Ergebnis des Haushaltsjahres	Abweichung im Haushaltsjahr	Ergebnis des Haushaltsjahres	Ergebnisveränderung gegenüber Haushaltsvorjahr	Übertragung von Ermächtigungen in Haushaltsfolgejahre	Erläuterung	Kontonummer										
																	in €	in €	in €	in €	in €	in €	in €	in €	in €	in €
																	1	2	3	4	5	6	7	8	9	10
15.	- Abschreibungen auf Vermögensgegenstände des Umlaufvermögens, soweit diese die üblichen Abschreibungen überschreiten	0,00	0,00	0,00	0,00	0,00	0,00	0,00	0,00	0,00	0,00	0,00	0,00	0,00												
16.	- Zuwendungen, Umlagen und sonstige Transferaufwendungen	966.500,00	0,00	0,00	0,00	0,00	966.500,00	0,00	966.500,00	-6.618,40	953.636,24	19.482,16	0,00	0,00		54										
17.	- Aufwendungen der sozialen Sicherung	0,00	0,00	0,00	0,00	0,00	0,00	0,00	0,00	0,00	0,00	0,00	0,00	0,00		55										
18.	- Sonstige laufenden Aufwendungen	36.500,00	0,00	0,00	0,00	1.912,78	38.412,78	0,00	38.412,78	-2.872,13	56.855,48	-15.570,57	0,00	0,00		56										
19.	= Summe der laufenden Aufwendungen aus Verwaltungstätigkeit (Summe der Nummern 11 bis 18)	2.169.000,00	0,00	0,00	0,00	9,00	2.169.009,00	0,00	2.169.009,00	140.471,87	2.060.246,78	-31.709,65	0,00	0,00												
20.	= Laufendes Ergebnis aus Verwaltungstätigkeit (Saldo der Nummern 10 und 19)	-11.300,00	0,00	0,00	0,00	-9,00	-11.309,00	0,00	-11.309,00	-19.538,10	-14.875,72	23.104,82	0,00	0,00												
21.	+ Zinserträge und sonstige Finanzerträge	12.300,00	0,00	0,00	0,00	0,00	12.300,00	0,00	12.300,00	-4.324,33	11.277,81	5.346,52	0,00	0,00		47										
22.	- Zinsaufwendungen und sonstige Finanzaufwendungen	1.000,00	0,00	0,00	0,00	0,00	1.000,00	0,00	1.000,00	752,00	1.152,00	-904,00	0,00	0,00		57										
23.	= Finanzergebnis (Saldo der Nummern 21 und 22)	11.300,00	0,00	0,00	0,00	0,00	11.300,00	0,00	11.300,00	-5.076,33	10.125,81	6.250,52	0,00	0,00												
24.	= Ordentliches Ergebnis (Summe der Nummern 20 und 23)	0,00	0,00	0,00	0,00	-9,00	-9,00	0,00	-9,00	-24.614,43	-4.749,91	29.355,34	0,00	0,00												
25.	+ Außerordentliche Erträge	0,00	0,00	0,00	0,00	0,00	0,00	0,00	0,00	0,00	4.841,21	-4.841,21	0,00	0,00		491										
26.	- Außerordentliche Aufwendungen	0,00	0,00	0,00	0,00	0,00	0,00	0,00	0,00	0,00	91,30	-91,30	0,00	0,00		591										

Nr.	Verweis auf Anhang (fkt.Nr.)	Ansatz des Haushaltsjahres	Veränderung durch Nachtrag	Überplanmäßige Aufwendungen	Zweckgebundene Mehreträge und entsprechende -aufwendungen	Inanspruchnahme der ein- oder gegenseitigen Deckungsfähigkeit	Ermächtigungen des Haushaltsjahres	Übertragene Ermächtigungen aus Haushaltsvorjahren	Gesamtermächtigungen im Haushaltsjahr	Ergebnis des Haushaltsjahres	Abweichung im Haushaltsjahr	Ergebnis des Haushaltsjahres	Ergebnisveränderung gegenüber Haushaltsvorjahr	Übertragung von Ermächtigungen in Haushaltsfolgejahre		Erläuterung				
														in €			in €		in €	
														1	2		3	4	5	6
27.		0,00	0,00	0,00	0,00	0,00	0,00	0,00	0,00	0,00	0,00	4.749,91	-4.749,91	0,00	0,00					
27. = Außerordentliches Ergebnis (Saldo der Nummern 25 und 26)																				
28.		0,00	0,00	0,00	0,00	-9,00	-9,00	0,00	-9,00	24.605,43	-24.614,43	0,00	24.605,43	0,00	0,00					
28. = Jahresergebnis (Jahresüberschuss/Jahresfehlbetrag) vor Veränderung der Rücklagen (Summe der Nummern 24 und 27)																				
29.		0,00	0,00	0,00	0,00	0,00	0,00	0,00	0,00	0,00	0,00	0,00	0,00	0,00	0,00	592				
29. - Einstellungen in die Kapitalrücklage																				
30.		0,00	0,00	0,00	0,00	0,00	0,00	0,00	0,00	0,00	0,00	0,00	0,00	0,00	0,00	492				
30. + Entnahmen aus der Kapitalrücklage																				
31.		0,00	0,00	0,00	0,00	-9,00	-9,00	0,00	-9,00	24.605,43	-24.614,43	0,00	24.605,43	0,00	0,00	593				
31. = Jahresergebnis (Jahresüberschuss/Jahresfehlbetrag) vor Veränderung der zweckgebundenen Ergebnisrücklagen (Saldo der Nummern 28, 29 und 30)																				
32.		0,00	0,00	0,00	0,00	0,00	0,00	0,00	0,00	0,00	0,00	0,00	0,00	0,00	0,00	593				
32. - Einstellung in die Rücklage für Belastungen aus dem kommunalen Finanzausgleich																				
33.		0,00	0,00	0,00	0,00	0,00	0,00	0,00	0,00	0,00	0,00	0,00	0,00	0,00	0,00	493				
33. + Entnahme aus der Rücklage für Belastungen aus dem kommunalen Finanzausgleich																				
34.		0,00	0,00	0,00	0,00	-9,00	-9,00	0,00	-9,00	24.605,43	-24.614,43	0,00	24.605,43	0,00	0,00					
34. = Jahresergebnis (Jahresüberschuss/Jahresfehlbetrag) vor Veränderung der sonstigen zweckgebundenen Ergebnisrücklagen (Saldo der Nummern 31, 32 und 33)																				

Nr.	Verweis auf Anhang (fkt.Nr.)	Ansatz des Haushaltsjahres	Veränderung durch Nachtrag	Überplanmäßige Aufwendungen	Zweckgebundene Mehreträge und entsprechende -aufwendungen	Inanspruchnahme der ein- oder gegenseitigen Deckungsfähigkeit	Ermächtigungen des Haushaltsjahres	Übertragene Ermächtigungen aus Haushaltsvorjahren	Gesamtermächtigungen im Haushaltsjahr	Ergebnis des Haushaltsjahres	Abweichung im Haushaltsjahr	Ergebnis des Haushaltsjahres	Ergebnisveränderung gegenüber Haushaltsvorjahr	Übertragung von Ermächtigungen in Haushaltsfolgejahre		Erläuterung
														in €	in €	
		1	2	3	4	5	6	7	8	9	10	11	12	13		Kontonummer
	Ertrags- und Aufwandsarten (gemäß § 44 Absatz 2 i.V.m. § 2 Absatz 1 GemHVO-Doppik)															
35.	- Einstellung in sonstige zweckgebundene Ergebnisrücklagen	0,00	0,00	0,00	0,00	0,00	0,00	0,00	0,00	0,00	0,00	0,00	0,00	0,00	0,00	594
36.	+ Entnahme aus sonstigen zweckgebundenen Ergebnisrücklagen	0,00	0,00	0,00	0,00	0,00	0,00	0,00	0,00	0,00	0,00	0,00	0,00	0,00	0,00	494
37.	= Jahresergebnis (Jahresüberschuss/Jahresfehlbetrag) (Saldo der Nummern 34, 35 und 36) nachrichtlich	0,00	0,00	0,00	0,00	-9,00	-9,00	0,00	-9,00	24.605,43	-24.614,43	0,00	24.605,43	0,00	0,00	
38.	Ergebnisvortrag (§ 47 Absatz 5 Nummer 1.3 GemHVO-Doppik) aus dem Haushaltsvorjahr									223.356,14						
39.	Ergebnisvortrag (§ 47 Absatz 5 Nummer 1.3 GemHVO-Doppik) in das Haushaltsfolgejahr (Summe der Nummern 37 und 38)									247.961,57						

*** Ende der Liste "Ergebnisrechnung" ***

Nr.	Einzahlungs- und Auszahlungsarten (gemäß § 45 Absatz 2 i.V.m. § 3 Absatz 1 Satz 1 GemHVO-Doppik)	Verweis auf Anhang (Itd.Nr.)	Ansatz des Haushalts- jahres		Verände- rung durch Nachtrag	Überplan- mäßige Aus- zahlungen	Zweck- gebundene Mehrreinzahlungen und entsprechende -auszahlungen	Inanspruch- nahme der ein- oder ge- genseitigen Deckungs- fähigkeit	Ermächti- gungen des Haushalts- jahres	Übertragene Ermächti- gungen aus Haushalts- vorjahren	Gesamt- ermäch- tigungen im Haus- haltsjahr	Ergebnis des Haushalts- jahres	Abweichung im Haus- haltsjahr	Ergebnis des Haus- haltsvor- jahres	Ergebnis- veränderung gegenüber Haushalts- vorjahr	Übertra- gung von Ermäch- tigungen in Haushalts- folgejahre	Erläuterung
			in €	in €													
			1	2	3	4	5	6	7	8	9	10	11	12	13		
16.	- Sonstige laufende Auszahlungen		36.500,00	0,00	0,00	0,00	1.912,78	38.412,78	0,00	38.412,78	25.716,53	12.696,25	28.608,92	-2.892,39	0,00	76.17695	
17.	= Summe der laufenden Auszahlungen aus Verwaltungstätigkeit (Summe der Nummern 11 bis 16)		2.032.609,00	0,00	0,00	0,00	9,00	2.032.609,00	0,00	2.032.609,00	1.688.043,95	344.565,05	1.899.168,81	-211.124,86	0,00		
18.	= Saldo der laufenden Ein- und Auszahlungen aus Verwaltungstätigkeit (Saldo der Nummern 10 und 17)		-175.409,00	0,00	0,00	0,00	-9,00	-175.409,00	0,00	-175.409,00	253.107,67	-428.516,67	-99.799,91	352.907,58	0,00		
19.	+ Zinsinzahlungen und sonstige Finanzinzahlungen		12.300,00	0,00	0,00	0,00	0,00	12.300,00	0,00	12.300,00	13.201,28	-901,28	12.218,08	983,18	0,00	67	
20.	- Zinsauszahlungen und sonstige Finanzauszahlungen		1.000,00	0,00	0,00	0,00	0,00	1.000,00	0,00	1.000,00	233,00	767,00	1.445,00	-1.212,00	0,00	77	
21.	= Saldo der Zins- und der sonstigen Finanzin- und -auszahlungen (Saldo der Nummern 19 und 20)		11.300,00	0,00	0,00	0,00	0,00	11.300,00	0,00	11.300,00	12.968,28	-1.668,28	10.773,08	2.195,18	0,00		
22.	= Saldo der ordentlichen Ein- und Auszahlungen (Summe der Nummern 18 und 21)		-164.109,00	0,00	0,00	0,00	-9,00	-164.109,00	0,00	-164.109,00	266.075,93	-430.184,93	-89.026,83	355.102,76	0,00		
23.	+ Außerordentliche Einzahlungen		0,00	0,00	0,00	0,00	0,00	0,00	0,00	0,00	0,00	0,00	0,00	0,00	0,00	669	
24.	- Außerordentliche Auszahlungen		0,00	0,00	0,00	0,00	0,00	0,00	0,00	0,00	0,00	0,00	0,00	0,00	0,00	7695	
25.	= Saldo der außerordentlichen Ein- und Auszahlungen (Saldo Nummern 23 und 24)		0,00	0,00	0,00	0,00	0,00	0,00	0,00	0,00	0,00	0,00	0,00	0,00	0,00		
26.	= Saldo der ordentlichen und außerordentlichen Ein- und Auszahlungen (Summe der Nummern 22 und 25)		-164.109,00	0,00	0,00	0,00	-9,00	-164.109,00	0,00	-164.109,00	266.075,93	-430.184,93	-89.026,83	355.102,76	0,00		

Nr.	Verweis auf Anhang (fkt.Nr.)	Ansatz des Haushaltsjahres	Veränderung durch Nachtrag	Überplanmäßige Auszahlungen	Zweckgebundene Mehreinzahlungen und entsprechende -auszahlungen	Inanspruchnahme der ein- oder gegenseitigen Deckungsfähigkeit	Ermächtigungen des Haushaltsjahres	Übertragene Ermächtigungen aus Haushaltsvorjahren	Gesamtermächtigungen im Haushaltsjahr	Ergebnis des Haushaltsjahres	Abweichung im Haushaltsjahr	Ergebnis des Haushaltsjahres	Ergebnisveränderung gegenüber Haushaltsvorjahr	Übertragung von Ermächtigungen in Haushaltsfolgejahre		Erläuterung	Kontonummer
														in €	in €		
		1	2	3	4	5	6	7	8	9	10	11	12	13			
27.	+ Einzahlungen aus Investitionszuwendungen	71.100,00	0,00	0,00	0,00	0,00	71.100,00	0,00	71.100,00	41.192,42	29.907,58	37.546,67	3.645,75	0,00	681		
28.	+ Einzahlungen aus Beiträgen und ähnlichen Entgelten	0,00	0,00	0,00	0,00	0,00	0,00	0,00	0,00	10,00	-10,00	865,58	-865,58	0,00	682		
29.	+ Einzahlungen aus immateriellen Vermögensgegenständen	0,00	0,00	0,00	0,00	0,00	0,00	0,00	0,00	0,00	0,00	0,00	0,00	0,00	684		
30.	+ Einzahlungen aus Sachanlagen	0,00	0,00	0,00	0,00	0,00	0,00	0,00	0,00	14.790,00	-14.790,00	15.200,00	-410,00	0,00	685		
31.	+ Einzahlungen aus Finanzanlagen	0,00	0,00	0,00	0,00	0,00	0,00	0,00	0,00	0,00	0,00	0,00	0,00	0,00	686		
32.	+ Einzahlungen aus sonstigen Ausleihungen und Kreditgewährungen	0,00	0,00	0,00	0,00	0,00	0,00	0,00	0,00	0,00	0,00	0,00	0,00	0,00	687		
33.	+ Einzahlungen aus Vorräten	0,00	0,00	0,00	0,00	0,00	0,00	0,00	0,00	0,00	0,00	0,00	0,00	0,00	688		
34.	= Summe der Einzahlungen aus Investitionstätigkeit (Summe der Nummern 27 bis 33)	71.100,00	0,00	0,00	0,00	0,00	71.100,00	0,00	71.100,00	55.992,42	15.107,58	53.612,25	2.380,17	0,00			
35.	- Auszahlungen für immaterielle Vermögensgegenstände	0,00	0,00	0,00	0,00	0,00	0,00	0,00	0,00	0,00	0,00	0,00	0,00	0,00	781 + 784		
36.	- Auszahlungen für Sachanlagen	251.300,00	0,00	0,00	0,00	0,00	251.300,00	0,00	251.300,00	76.037,87	175.262,13	18.275,97	57.762,00	0,00	785		
37.	- Auszahlungen für Finanzanlagen	0,00	0,00	0,00	0,00	0,00	0,00	0,00	0,00	0,00	0,00	0,00	0,00	0,00	786		
38.	- Auszahlungen für sonstige Ausleihungen und Kreditgewährungen	0,00	0,00	0,00	0,00	0,00	0,00	0,00	0,00	0,00	0,00	0,00	0,00	0,00	787		
39.	- Auszahlungen für Vorräte	0,00	0,00	0,00	0,00	0,00	0,00	0,00	0,00	0,00	0,00	0,00	0,00	0,00	788		
39a	- Sonstige Investitionsauszahlungen	0,00	0,00	0,00	0,00	0,00	0,00	0,00	0,00	0,00	0,00	0,00	0,00	0,00	789		
40.	= Summe der Auszahlungen aus Investitionstätigkeit (Summe der Nummern 35 bis 39)	251.300,00	0,00	0,00	0,00	0,00	251.300,00	0,00	251.300,00	76.037,87	175.262,13	18.275,97	57.762,00	0,00			

Nr.	Einzahlungs- und Auszahlungsarten (gemäß § 45 Absatz 2 i.V.m. § 3 Absatz 1 Satz 1 GemHVO-Doppik)	Verweis auf Anhang (Itd.Nr.)	Ansatz des Haushaltsjahres		Veränderung durch Nachtrag	Überplanmäßige Auszahlungen	Zweckgebundene Mehreinzahlungen und entsprechende -auszahlungen	Inanspruchnahme der ein- oder gegenseitigen Deckungsfähigkeit	Ermächtigungen des Haushaltsjahres	Übertragene Ermächtigungen aus Haushaltsvorjahren	Gesamtermächtigungen im Haushaltsjahr	Ergebnis des Haushaltsjahres	Abweichung im Haushaltsjahr	Ergebnis des Haushaltsjahres	Ergebnisveränderung gegenüber Haushaltsvorjahr	Übertragung von Ermächtigungen in Haushaltsfolgejahre	Erläuterung						
			in €	in €														in €	in €	in €	in €	in €	in €
			1	2														3	4	5	6	7	8
41.	= Saldo aus den Ein- und Auszahlungen aus Investitionstätigkeit (Saldo der Nummern 34 und 40)		-180.200,00	0,00	0,00	0,00	0,00	-180.200,00	0,00	-180.200,00	-180.200,00	-20.045,45	-180.154,55	35.336,38	-55.381,83	0,00							
42.	= Finanzmittelüberschuss / Finanzmittelfehlbetrag (Summe der Nummern 26 und 41)		-344.300,00	0,00	0,00	0,00	0,00	-344.309,00	0,00	-344.309,00	-344.309,00	246.030,48	-590.339,48	-53.690,45	299.720,93	0,00							
43.	+ Einzahlungen aus der Aufnahme von Krediten für Investitionen und Investitionsförderungsmaßnahmen		0,00	0,00	0,00	0,00	0,00	0,00	0,00	0,00	0,00	0,00	0,00	0,00	0,00	0,00	691 + 692						
44.	- Auszahlungen zur Tilgung von Krediten für Investitionen und Investitionsförderungsmaßnahmen		0,00	0,00	0,00	0,00	0,00	0,00	0,00	0,00	0,00	0,00	0,00	0,00	0,00	0,00	791 + 792						
45.	= Saldo der Ein- und Auszahlungen aus Krediten für Investitionen (Saldo der Nummern 43 und 44)		0,00	0,00	0,00	0,00	0,00	0,00	0,00	0,00	0,00	0,00	0,00	0,00	0,00	0,00							
46.	+ Zunahme der Verbindlichkeiten gegenüber dem Amt aus der Aufnahme von Krediten zur Sicherung der Zahlungsfähigkeit		0,00	0,00	0,00	0,00	0,00	9,00	0,00	9,00	9,00	0,00	9,00	0,00	0,00	0,00							
47.	- Abnahme der Verbindlichkeiten gegenüber dem Amt aus der Aufnahme von Krediten zur Sicherung der Zahlungsfähigkeit		0,00	0,00	0,00	0,00	0,00	0,00	0,00	0,00	0,00	0,00	0,00	0,00	0,00	0,00							
48.	= Veränderung der Verbindlichkeiten gegenüber dem Amt aus Krediten zur Sicherung der Zahlungsfähigkeit (Saldo der Nummern 46 und 47)		0,00	0,00	0,00	0,00	0,00	9,00	0,00	9,00	9,00	0,00	9,00	0,00	0,00	0,00							

Nr.	Verweis auf Anhang (fkt.Nr.)	Ansatz des Haushaltsjahres	Veränderung durch Nachtrag	Überplanmäßige Auszahlungen	Zweckgebundene Mehreinzahlungen und entsprechende -auszahlungen	Inanspruchnahme der ein- oder gegenseitigen Deckungsfähigkeit	Ermächtigungen des Haushaltsjahres	Übertragene Ermächtigungen aus Haushaltsvorjahren	Gesamtermächtigungen im Haushaltsjahr	Ergebnis des Haushaltsjahres	Abweichung im Haushaltsjahr	Ergebnis des Haushaltsjahres	Ergebnisveränderung gegenüber Haushaltsvorjahr	Übertragung von Ermächtigungen in Haushaltsfolgejahre		Erläuterung						
														in €			in €		in €		in €	
														1	2		3	4	5	6	7	8
49.	+ Abnahme der Forderungen gegenüber dem Amt aus dem Zahlungsmittelbestand	344.300,00	0,00	0,00	0,00	0,00	344.300,00	0,00	344.300,00	0,00	344.300,00	53.981,98	-53.981,98			0,00						
50.	- Zunahme der Forderungen gegenüber dem Amt aus dem Zahlungsmittelbestand	0,00	0,00	0,00	0,00	0,00	0,00	0,00	0,00	245.613,71	-245.613,71	0,00	245.613,71			0,00						
51.	= Veränderung der Forderungen gegenüber dem Amt aus dem Zahlungsmittelbestand (Saldo der Nummern 49 und 50)	344.300,00	0,00	0,00	0,00	0,00	344.300,00	0,00	344.300,00	-245.613,71	589.913,71	53.981,98	-299.595,69			0,00						
52.	= Saldo aus den Ein- und Auszahlungen aus Finanzierungstätigkeit (Summe der Nummern 45, 48 und 51)	344.300,00	0,00	0,00	0,00	9,00	344.309,00	0,00	344.309,00	-245.613,71	589.922,71	53.981,98	-299.595,69			0,00						
53.	+ Einzahlungen aus durchlaufenden Geldern und ungeklärten Zahlungsvorgängen	0,00	0,00	0,00	0,00	0,00	0,00	0,00	0,00	100.717,64	-100.717,64	96.894,84	3.822,80			0,00	699					
54.	- Auszahlungen aus durchlaufenden Geldern und ungeklärten Zahlungsvorgängen	0,00	0,00	0,00	0,00	0,00	0,00	0,00	0,00	101.134,41	-101.134,41	97.186,37	3.948,04			0,00	799					
55.	= Saldo der Ein- und Auszahlungen aus durchlaufenden Geldern und ungeklärten Zahlungsvorgängen (Saldo der Nummern 53 und 54)	0,00	0,00	0,00	0,00	0,00	0,00	0,00	0,00	-416,77	416,77	-291,53	-125,24			0,00						
56.	= Kontrollrechnung (Summe der Nummern 42, 52 und 55)	0,00	0,00	0,00	0,00	0,00	0,00	0,00	0,00	0,00	0,00	0,00	0,00			0,00						

Nr.	Verweis auf Anhang (fkt.Nr.)	Ansatz des Haushaltsjahres	Veränderung durch Nachtrag	Überplanmäßige Auszahlungen	Zweckgebundene Mehreinzahlungen und entsprechende -auszahlungen	Inanspruchnahme der ein- oder gegenseitigen Deckungsfähigkeit	Ermächtigungen des Haushaltsjahres	Übertragene Ermächtigungen aus Haushaltsvorjahren	Gesamtermächtigungen im Haushaltsjahr	Ergebnis des Haushaltsjahres	Abweichung im Haushaltsjahr	Ergebnis des Haushaltsjahres	Ergebnisveränderung gegenüber Haushaltsvorjahr	Übertragung von Ermächtigungen in Haushaltsfolgejahre		Erläuterung Kontonummer
														in €	in €	
		1	2	3	4	5	6	7	8	9	10	11	12	13		
		in €	in €	in €	in €	in €	in €	in €	in €	in €	in €	in €	in €	in €	in €	
57.	Verbindlichkeiten gegenüber dem Amt aus der Aufnahme von Krediten zur Sicherung der Zahlungsfähigkeit zum 31.12. des Haushaltsvorjahres								0,00	0,00						
58.	Verbindlichkeiten gegenüber dem Amt aus der Aufnahme von Krediten zur Sicherung der Zahlungsfähigkeit zum 31.12. des Haushaltsjahres (Summe der Nummern 48 und 57)								9,00	0,00						
59.	Forderungen gegenüber dem Amt aus dem Zahlungsmittelbestand zum 31.12. des Haushaltsvorjahres								1.484.535,00	1.484.534,89						
50.	Forderungen gegenüber dem Amt aus dem Zahlungsmittelbestand zum 31.12. des Haushaltsjahres (Saldo der Nummern 59 und 51)								1.140.235,00	1.730.148,60						

Hauptproduktbereich 1 Zentrale Verwaltung

Nr.	Verweis auf Anhang (fkt.Nr.)	Ansatz des Haushaltsjahres	Veränderung durch Nachtrag	Überplanmäßige Aufwendungen	Zweckgebundene Mehreträge und entsprechende Aufwendungen	Inanspruchnahme der ein- oder gegenseitigen Deckungsfähigkeit	Ermächtigungen des Haushaltsjahres	Übertragene Ermächtigungen aus Vorjahren	Gesamtermächtigungen im Haushaltsjahr	Ergebnis des Haushaltsjahres	Abweichung im Haushaltsjahr	Ergebnis des Haushaltsjahres	Ergebnisveränderung gegenüber Haushaltsvorjahr	Übertragung von Ermächtigungen in Haushaltsfolgejahre
1.	+ Steuern und ähnliche Abgaben	0,00	0,00	0,00	0,00	0,00	0,00	0,00	0,00	0,00	0,00	0,00	0,00	0,00
2.	+ Zuwendungen, allgemeine Umlagen und sonstige Transfererträge	3.000,00	0,00	0,00	0,00	0,00	3.000,00	0,00	3.000,00	5.085,92	-2.085,92	3.974,49	1.111,43	0,00
3.	+ Erträge der sozialen Sicherung	0,00	0,00	0,00	0,00	0,00	0,00	0,00	0,00	0,00	0,00	0,00	0,00	0,00
4.	+ Öffentlich-rechtliche Leistungsentgelte	200,00	0,00	0,00	0,00	0,00	200,00	0,00	200,00	0,00	200,00	0,00	0,00	0,00
5.	+ Privatrechtliche Leistungsentgelte	111.400,00	0,00	0,00	0,00	0,00	111.400,00	0,00	111.400,00	112.397,68	-997,68	110.463,26	1.934,42	0,00
6.	+ Kostenerstattungen und Kostenumlagen	300,00	0,00	0,00	0,00	0,00	300,00	0,00	300,00	1.745,97	-1.445,97	5.250,14	-3.504,17	0,00
7.	+ Erhöhungen des Bestandes an fertigen und unfertigen Erzeugnissen	0,00	0,00	0,00	0,00	0,00	0,00	0,00	0,00	0,00	0,00	0,00	0,00	0,00
	- Verminderungen des Bestandes an fertigen und unfertigen Erzeugnissen	0,00	0,00	0,00	0,00	0,00	0,00	0,00	0,00	0,00	0,00	0,00	0,00	0,00
8.	+ Andere aktivierte Eigenleistungen	0,00	0,00	0,00	0,00	0,00	0,00	0,00	0,00	0,00	0,00	0,00	0,00	0,00
9.	+ Sonstige laufende Erträge	0,00	0,00	0,00	0,00	0,00	0,00	0,00	0,00	22.963,84	-22.963,84	5.031,71	17.932,13	0,00
10.	= Summe der laufenden Erträge aus Verwaltungstätigkeit (Summe der Nummern 1 bis 9)	114.900,00	0,00	0,00	0,00	0,00	114.900,00	0,00	114.900,00	142.193,41	-27.293,41	124.719,60	17.473,81	0,00
11.	- Personalaufwendungen	114.800,00	0,00	0,00	0,00	0,00	114.800,00	0,00	114.800,00	116.715,48	-1.915,48	113.392,68	3.322,80	0,00
12.	- Versorgungsaufwendungen	0,00	0,00	0,00	0,00	0,00	0,00	0,00	0,00	0,00	0,00	0,00	0,00	0,00
13.	- Aufwendungen für Sach- und Dienstleistungen	91.300,00	0,00	0,00	0,00	-1.903,78	89.396,22	0,00	89.396,22	56.154,59	33.241,63	119.227,50	-63.072,91	0,00
14.	- Abschreibungen auf immaterielle Vermögensgegenstände des Anlagevermögens und auf Sachanlagen sowie auf aktivierte Aufwendungen für die Inangestaltung und Erweiterung der Verwaltung	32.500,00	0,00	0,00	0,00	0,00	32.500,00	0,00	32.500,00	39.513,07	-7.013,07	40.406,31	-892,24	0,00

Hauptproduktbereich 1 Zentrale Verwaltung

Nr.	Verweis auf Anhang (fkt.Nr.)	Ertrags- und Aufwandsarten (gemäß § 46 Absatz 1 i.V.m. § 4 Absatz 10 i.V.m. § 2 Absatz 1 GemHVO-Doppik)	1 Zentrale Verwaltung														
			1	2	3	4	5	6	7	8	9	10	11	12	13		
			in €	in €	in €	in €	in €	in €	in €	in €	in €	in €	in €	in €	in €	in €	in €
15.		- Abschreibungen auf Vermögensgegenstände des Umlaufvermögens, soweit diese die üblichen Abschreibungen überschreiten	0,00	0,00	0,00	0,00	0,00	0,00	0,00	0,00	0,00	0,00	0,00	0,00	0,00	0,00	0,00
16.		- Zuwendungen, Umlagen und sonstige Transferaufwendungen	3.500,00	0,00	0,00	0,00	0,00	3.500,00	0,00	0,00	3.500,00	0,00	0,00	-339,76	2.180,00	1.659,76	0,00
17.		- Aufwendungen der sozialen Sicherung	0,00	0,00	0,00	0,00	0,00	0,00	0,00	0,00	0,00	0,00	0,00	0,00	0,00	0,00	0,00
18.		- Sonstige laufenden Aufwendungen	30.000,00	0,00	0,00	0,00	1.912,78	31.912,78	0,00	0,00	31.912,78	0,00	0,00	3.677,73	25.048,43	3.186,60	0,00
19.		= Summe der laufenden Aufwendungen aus Verwaltungstätigkeit (Summe der Nummern 11 bis 18)	272.100,00	0,00	0,00	0,00	9,00	272.109,00	0,00	0,00	272.109,00	0,00	0,00	27.651,07	300.253,92	-55.795,99	0,00
20.		= Laufendes Ergebnis aus Verwaltungstätigkeit (Saldo der Nummern 10 und 19)	-157.200,00	0,00	0,00	0,00	-9,00	-157.209,00	0,00	0,00	-157.209,00	0,00	0,00	-54.944,48	-175.534,32	73.269,80	0,00
21.		+ Zinserträge und sonstige Finanzerträge	0,00	0,00	0,00	0,00	0,00	0,00	0,00	0,00	0,00	0,00	0,00	0,00	0,00	0,00	0,00
22.		- Zinsaufwendungen und sonstige Finanzaufwendungen	0,00	0,00	0,00	0,00	0,00	0,00	0,00	0,00	0,00	0,00	0,00	0,00	0,00	0,00	0,00
23.		= Finanzergebnis (Saldo der Nummern 21 und 22)	0,00	0,00	0,00	0,00	0,00	0,00	0,00	0,00	0,00	0,00	0,00	0,00	0,00	0,00	0,00
24.		= Ordentliches Ergebnis (Summe der Nummern 20 und 23)	-157.200,00	0,00	0,00	0,00	-9,00	-157.209,00	0,00	0,00	-157.209,00	0,00	0,00	-54.944,48	-175.534,32	73.269,80	0,00
25.		+ Außerordentliche Erträge	0,00	0,00	0,00	0,00	0,00	0,00	0,00	0,00	0,00	0,00	0,00	4.841,21	-4.841,21	0,00	0,00

Hauptproduktbereich 1 Zentrale Verwaltung

Nr.	Verweis auf Anhang (fkt.Nr.)	Ansatz des Haushaltsjahres	Veränderung durch Nachtrag	Überplanmäßige Aufwendungen	Zweckgebundene Mehrerträge und entsprechende -aufwendungen	Inanspruchnahme der ein- oder gegenseitigen Deckungsfähigkeit	Ermächtigungen des Haushaltsjahres	Übertragene Ermächtigungen aus Haushaltsvorjahren	Gesamtermächtigungen im Haushaltsjahr	Ergebnis des Haushaltsjahres	Abweichung im Haushaltsjahr	Ergebnis des Haushaltsjahres	Ergebnisveränderung gegenüber Haushaltsvorjahr	Übertragung von Ermächtigungen in Haushaltsfolgejahre
26.	- Außerordentliche Aufwendungen	0,00	0,00	0,00	0,00	0,00	0,00	0,00	0,00	0,00	0,00	0,00	0,00	0,00
27.	= Außerordentliches Ergebnis (Saldo der Nummern 25 und 26)	0,00	0,00	0,00	0,00	0,00	0,00	0,00	0,00	0,00	0,00	4.841,21	-4.841,21	0,00
28.	= Jahresergebnis (Jahresüberschuss/Jahresfehlbetrag) des Teilhaushaltes vor Verrechnung der internen Leistungsbeziehungen	-157.200,00	0,00	0,00	0,00	-9,00	-157.209,00	0,00	-157.209,00	-102.264,52	-54.944,48	-170.693,11	68.428,58	0,00
29.	+ Erträge aus internen Leistungsbeziehungen	0,00	0,00	0,00	0,00	0,00	0,00	0,00	0,00	0,00	0,00	0,00	0,00	0,00
30.	- Aufwendungen aus internen Leistungsbeziehungen	0,00	0,00	0,00	0,00	0,00	0,00	0,00	0,00	0,00	0,00	0,00	0,00	0,00
31.	Saldo der Erträge und Aufwendungen aus internen Leistungsbeziehungen (Saldo der Nummern 29 und 30)	0,00	0,00	0,00	0,00	0,00	0,00	0,00	0,00	0,00	0,00	0,00	0,00	0,00
32.	= Jahresergebnis (Jahresüberschuss/Jahresfehlbetrag) des Teilhaushaltes nach Verrechnung der internen Leistungsbeziehungen (Summe der Nummern 28 und 31)	-157.200,00	0,00	0,00	0,00	-9,00	-157.209,00	0,00	-157.209,00	-102.264,52	-54.944,48	-170.693,11	68.428,58	0,00

Hauptproduktbereich

2 Schule und Kultur

Nr.	Verweis auf Anhang (fkt.Nr.)	Ansatz des Haushaltsjahres	Veränderung durch Nachtrag	Überplanmäßige Aufwendungen	Zweckgebundene Mehreträge und entsprechende Aufwendungen	Inanspruchnahme der ein- oder gegenseitigen Deckungsfähigkeit	Ermächtigungen des Haushaltsjahres	Übertragene Ermächtigungen aus Vorjahren	Gesamtermächtigungen im Haushaltsjahr	Ergebnis des Haushaltsjahres	Abweichung im Haushaltsjahr	Ergebnis des Haushaltsjahres	Ergebnisveränderung gegenüber Haushaltsvorjahr	Übertragung von Ermächtigungen in Haushaltsfolgejahre
		1	2	3	4	5	6	7	8	9	10	11	12	13
		in €	in €	in €	in €	in €	in €	in €	in €	in €	in €	in €	in €	in €
1.		0,00	0,00	0,00	0,00	0,00	0,00	0,00	0,00	0,00	0,00	0,00	0,00	0,00
2.		0,00	0,00	0,00	0,00	0,00	0,00	0,00	0,00	0,00	0,00	0,00	0,00	0,00
3.		0,00	0,00	0,00	0,00	0,00	0,00	0,00	0,00	0,00	0,00	0,00	0,00	0,00
4.		0,00	0,00	0,00	0,00	0,00	0,00	0,00	0,00	0,00	0,00	0,00	0,00	0,00
5.		0,00	0,00	0,00	0,00	0,00	0,00	0,00	0,00	0,00	0,00	0,00	0,00	0,00
6.		0,00	0,00	0,00	0,00	0,00	0,00	0,00	0,00	0,00	0,00	0,00	0,00	0,00
7.		0,00	0,00	0,00	0,00	0,00	0,00	0,00	0,00	0,00	0,00	0,00	0,00	0,00
		0,00	0,00	0,00	0,00	0,00	0,00	0,00	0,00	0,00	0,00	0,00	0,00	0,00
8.		0,00	0,00	0,00	0,00	0,00	0,00	0,00	0,00	0,00	0,00	0,00	0,00	0,00
9.		0,00	0,00	0,00	0,00	0,00	0,00	0,00	0,00	0,00	0,00	0,00	0,00	0,00
10.		0,00	0,00	0,00	0,00	0,00	0,00	0,00	0,00	0,00	0,00	0,00	0,00	0,00
10. = Summe der laufenden Erträge aus Verwaltungstätigkeit (Summe der Nummern 1 bis 9)														
11.		0,00	0,00	0,00	0,00	0,00	0,00	0,00	0,00	0,00	0,00	0,00	0,00	0,00
12.		0,00	0,00	0,00	0,00	0,00	0,00	0,00	0,00	0,00	0,00	0,00	0,00	0,00
13.		323.300,00	0,00	0,00	0,00	0,00	323.300,00	0,00	323.300,00	255.072,77	68.227,23	244.136,66	10.936,12	0,00
14.		0,00	0,00	0,00	0,00	0,00	0,00	0,00	0,00	0,00	0,00	0,00	0,00	0,00

Abschreibungen auf immaterielle Vermögensgegenstände des Anlagevermögens und auf Sachanlagen sowie auf aktivierte Aufwendungen für die Inangestaltung und Erweiterung der Verwaltung

Hauptproduktbereich 2 Schule und Kultur

Nr.	Ertrags- und Aufwandsarten (gemäß § 46 Absatz 1 i.V.m. § 4 Absatz 10 i.V.m. § 2 Absatz 1 GemHVO-Doppik)	Verweis auf Anhang (Itd.Nr.)	Ansatz des Haushalts- jahres	Verände- rung durch Nachtrag	Überplan- mäßige Auf- wendungen	Zweck- gebundene Mehrerträge und entsprechende -aufwendungen	Inanspruch- nahme der ein- oder ge- genseitigen Deckungs- fähigkeit	Ermächti- gungen des Haushalts- jahres	Übertragene Ermächti- gungen aus Haushalts- vorjahren	Gesamt- ermäch- tigungen im Haus- haltsjahr	Ergebnis des Haushalts- jahres	Abweichung im Haus- haltsjahr	Ergebnis des Haus- haltsvor- jahres	Ergebnis- veränderung gegenüber Haushalts- vorjahr	Übertra- gung von Ermäch- tigungen in Haushalts- folgejahre
			1	2	3	4	5	6	7	8	9	10	11	12	13
26.	- Außerordentliche Aufwendungen		0,00	0,00	0,00	0,00	0,00	0,00	0,00	0,00	0,00	0,00	0,00	0,00	0,00
27.	= Außerordentliches Ergebnis (Saldo der Nummern 25 und 26)		0,00	0,00	0,00	0,00	0,00	0,00	0,00	0,00	0,00	0,00	0,00	0,00	0,00
28.	= Jahresergebnis (Jahresüberschuss/Jahresfehlbetrag des Teilhaushaltes vor Verrechnung der internen Leistungsbeziehungen)		-326.000,00	0,00	0,00	0,00	0,00	-326.000,00	0,00	-326.000,00	-256.789,59	-69.210,41	-246.161,02	-10.628,57	0,00
29.	+ Erträge aus internen Leistungsbeziehungen		0,00	0,00	0,00	0,00	0,00	0,00	0,00	0,00	0,00	0,00	0,00	0,00	0,00
30.	- Aufwendungen aus internen Leistungsbeziehungen		0,00	0,00	0,00	0,00	0,00	0,00	0,00	0,00	0,00	0,00	0,00	0,00	0,00
31.	Saldo der Erträge und Aufwendungen aus internen Leistungsbeziehungen (Saldo der Nummern 29 und 30)		0,00	0,00	0,00	0,00	0,00	0,00	0,00	0,00	0,00	0,00	0,00	0,00	0,00
32.	= Jahresergebnis (Jahresüberschuss/Jahresfehlbetrag des Teilhaushaltes nach Verrechnung der internen Leistungsbeziehungen (Summe der Nummern 28 und 31)		-326.000,00	0,00	0,00	0,00	0,00	-326.000,00	0,00	-326.000,00	-256.789,59	-69.210,41	-246.161,02	-10.628,57	0,00

Hauptproduktbereich 3 Soziales und Jugend

Nr.	Verweis auf Anhang (fkt.Nr.)	Ansatz des Haushaltsjahres	Veränderung durch Nachtrag	Überplanmäßige Aufwendungen	Zweckgebundene Mehrerträge und entsprechende -aufwendungen	Inanspruchnahme der ein- oder gegenseitigen Deckungsfähigkeit	Ermächtigungen des Haushaltsjahres	Übertragene Ermächtigungen aus Haushaltsvorjahren	Gesamtermächtigungen im Haushaltsjahr	Ergebnis des Haushaltsjahres	Abweichung im Haushaltsjahr	Ergebnis des Haushaltsjahres	Ergebnisveränderung gegenüber Haushaltsvorjahr	Übertragung von Ermächtigungen in Haushaltsfolgejahre
26.		0,00	0,00	0,00	0,00	0,00	0,00	0,00	0,00	0,00	0,00	0,00	0,00	0,00
27.		0,00	0,00	0,00	0,00	0,00	0,00	0,00	0,00	0,00	0,00	0,00	0,00	0,00
28.		-287.900,00	0,00	0,00	0,00	0,00	-287.900,00	0,00	-287.900,00	-329.483,87	41.583,87	-331.559,84	2.075,97	0,00
29.		0,00	0,00	0,00	0,00	0,00	0,00	0,00	0,00	0,00	0,00	0,00	0,00	0,00
30.		0,00	0,00	0,00	0,00	0,00	0,00	0,00	0,00	0,00	0,00	0,00	0,00	0,00
31.		0,00	0,00	0,00	0,00	0,00	0,00	0,00	0,00	0,00	0,00	0,00	0,00	0,00
32.		-287.900,00	0,00	0,00	0,00	0,00	-287.900,00	0,00	-287.900,00	-329.483,87	41.583,87	-331.559,84	2.075,97	0,00

Hauptproduktbereich 4 Gesundheit und Sport

Nr.	Verweis auf Anhang (fkt.Nr.)	Ansatz des Haushaltsjahres	Veränderung durch Nachtrag	Überplanmäßige Aufwendungen	Zweckgebundene Mehreträge und entsprechende Aufwendungen	Inanspruchnahme der ein- oder gegenseitigen Deckungsfähigkeit	Ermächtigungen des Haushaltsjahres	Übertragene Ermächtigungen aus Vorjahren	Gesamtermächtigungen im Haushaltsjahr	Ergebnis des Haushaltsjahres	Abweichung im Haushaltsjahr	Ergebnis des Haushaltsjahres	Ergebnisveränderung gegenüber Haushaltsvorjahr	Übertragung von Ermächtigungen in Haushaltsfolgejahre	
														in €	in €
		1	2	3	4	5	6	7	8	9	10	11	12	13	13
1.	+ Steuern und ähnliche Abgaben	0,00	0,00	0,00	0,00	0,00	0,00	0,00	0,00	0,00	0,00	0,00	0,00	0,00	0,00
2.	+ Zuwendungen, allgemeine Umlagen und sonstige Transfererträge	0,00	0,00	0,00	0,00	0,00	0,00	0,00	0,00	0,00	0,00	0,00	0,00	0,00	0,00
3.	+ Erträge der sozialen Sicherung	0,00	0,00	0,00	0,00	0,00	0,00	0,00	0,00	0,00	0,00	0,00	0,00	0,00	0,00
4.	+ Öffentlich-rechtliche Leistungsentgelte	0,00	0,00	0,00	0,00	0,00	0,00	0,00	0,00	0,00	0,00	0,00	0,00	0,00	0,00
5.	+ Privatrechtliche Leistungsentgelte	0,00	0,00	0,00	0,00	0,00	0,00	0,00	0,00	0,00	0,00	0,00	0,00	0,00	0,00
6.	+ Kostenerstattungen und Kostenumlagen	0,00	0,00	0,00	0,00	0,00	0,00	0,00	0,00	0,00	0,00	0,00	0,00	0,00	0,00
7.	+ Erhöhungen des Bestandes an fertigen und unfertigen Erzeugnissen	0,00	0,00	0,00	0,00	0,00	0,00	0,00	0,00	0,00	0,00	0,00	0,00	0,00	0,00
	- Verminderungen des Bestandes an fertigen und unfertigen Erzeugnissen	0,00	0,00	0,00	0,00	0,00	0,00	0,00	0,00	0,00	0,00	0,00	0,00	0,00	0,00
8.	+ Andere aktivierte Eigenleistungen	0,00	0,00	0,00	0,00	0,00	0,00	0,00	0,00	0,00	0,00	0,00	0,00	0,00	0,00
9.	+ Sonstige laufende Erträge	0,00	0,00	0,00	0,00	0,00	0,00	0,00	0,00	0,00	0,00	0,00	0,00	0,00	0,00
10.	= Summe der laufenden Erträge aus Verwaltungstätigkeit (Summe der Nummern 1 bis 9)	0,00	0,00	0,00	0,00	0,00	0,00	0,00	0,00	0,00	0,00	0,00	0,00	0,00	0,00
11.	- Personalaufwendungen	0,00	0,00	0,00	0,00	0,00	0,00	0,00	0,00	0,00	0,00	0,00	0,00	0,00	0,00
12.	- Versorgungsaufwendungen	0,00	0,00	0,00	0,00	0,00	0,00	0,00	0,00	0,00	0,00	0,00	0,00	0,00	0,00
13.	- Aufwendungen für Sach- und Dienstleistungen	1.800,00	0,00	0,00	0,00	0,00	1.800,00	0,00	1.800,00	1.521,18	278,82	13.876,20	-12.355,02	0,00	0,00
14.	- Abschreibungen auf immaterielle Vermögensgegenstände des Anlagevermögens und auf Sachanlagen sowie auf aktivierte Aufwendungen für die Inangestaltung und Erweiterung der Verwaltung	300,00	0,00	0,00	0,00	0,00	300,00	0,00	300,00	554,81	-254,81	340,39	214,42	0,00	0,00

Hauptproduktbereich 4 Gesundheit und Sport

Nr.	Ertrags- und Aufwandsarten (gemäß § 46 Absatz 1 i.V.m. § 4 Absatz 10 i.V.m. § 2 Absatz 1 GemHVO-Doppelk)	Verweis auf Anhang (fkt.Nr.)	Ansatz des Haushalts- jahres	Verände- rung durch Nachtrag	Überplan- mäßige Auf- wendungen	Zweck- gebundene Mehrerträge und entsprechende -aufwendungen	Inanspruch- nahme der ein- oder ge- genseitigen Deckungs- fähigkeit	Ermächti- gungen des Haushalts- jahres	Übertragene Ermächti- gungen aus Haushalts- vorjahren	Gesamt- ermäch- tigungen im Haus- haltsjahr	Ergebnis des Haushalts- jahres	Abweichung im Haus- haltsjahr	Ergebnis des Haus- haltsvor- jahres	Ergebnis- veränderung gegenüber Haushalts- vorjahr	Übertra- gung von Ermäch- tigungen in Haushalts- folgejahre
			1	2	3	4	5	6	7	8	9	10	11	12	13
26.	- Außerordentliche Aufwendungen		0,00	0,00	0,00	0,00	0,00	0,00	0,00	0,00	0,00	0,00	0,00	0,00	0,00
27.	= Außerordentliches Ergebnis (Saldo der Nummern 25 und 26)		0,00	0,00	0,00	0,00	0,00	0,00	0,00	0,00	0,00	0,00	0,00	0,00	0,00
28.	= Jahresergebnis (Jahresüberschuss/Jahresfehlbetrag des Teilhaushaltes vor Verrechnung der internen Leistungsbeziehungen)		-2.100,00	0,00	0,00	0,00	0,00	-2.100,00	0,00	-2.100,00	-2.075,99	-24,01	-14.216,59	12.140,60	0,00
29.	+ Erträge aus internen Leistungsbeziehungen		0,00	0,00	0,00	0,00	0,00	0,00	0,00	0,00	0,00	0,00	0,00	0,00	0,00
30.	- Aufwendungen aus internen Leistungsbeziehungen		0,00	0,00	0,00	0,00	0,00	0,00	0,00	0,00	0,00	0,00	0,00	0,00	0,00
31.	Saldo der Erträge und Aufwendungen aus internen Leistungsbeziehungen (Saldo der Nummern 29 und 30)		0,00	0,00	0,00	0,00	0,00	0,00	0,00	0,00	0,00	0,00	0,00	0,00	0,00
32.	= Jahresergebnis (Jahresüberschuss/Jahresfehlbetrag des Teilhaushaltes nach Verrechnung der internen Leistungsbeziehungen (Summe der Nummern 28 und 31))		-2.100,00	0,00	0,00	0,00	0,00	-2.100,00	0,00	-2.100,00	-2.075,99	-24,01	-14.216,59	12.140,60	0,00

Hauptproduktbereich 5 Gestaltung Umwelt

Nr.	Verweis auf Anhang (fkt.Nr.)	Ansatz des Haushaltsjahres	Veränderung durch Nachtrag	Überplanmäßige Aufwendungen	Zweckgebundene Mehreträge und entsprechende Aufwendungen	Inanspruchnahme der ein- oder gegenseitigen Deckungsfähigkeit	Ermächtigungen des Haushaltsjahres	Übertragene Ermächtigungen aus Vorjahren	Gesamtermächtigungen im Haushaltsjahr	Ergebnis des Haushaltsjahres	Abweichung im Haushaltsjahr	Ergebnis des Haushaltsjahres	Ergebnisveränderung gegenüber Haushaltsvorjahr	Übertragung von Ermächtigungen in Haushaltsfolgejahre
		1	2	3	4	5	6	7	8	9	10	11	12	13
1.	+ Steuern und ähnliche Abgaben	0,00	0,00	0,00	0,00	0,00	0,00	0,00	0,00	0,00	0,00	0,00	0,00	0,00
2.	+ Zuwendungen, allgemeine Umlagen und sonstige Transfererträge	77.200,00	0,00	0,00	0,00	0,00	77.200,00	0,00	77.200,00	79.443,67	-2.243,67	85.196,16	-5.752,49	0,00
3.	+ Erträge der sozialen Sicherung	0,00	0,00	0,00	0,00	0,00	0,00	0,00	0,00	0,00	0,00	0,00	0,00	0,00
4.	+ Öffentlich-rechtliche Leistungsentgelte	47.500,00	0,00	0,00	0,00	0,00	47.500,00	0,00	47.500,00	46.565,57	934,43	48.014,24	-1.448,67	0,00
5.	+ Privatrechtliche Leistungsentgelte	700,00	0,00	0,00	0,00	0,00	700,00	0,00	700,00	0,00	700,00	736,32	-736,32	0,00
6.	+ Kostenerstattungen und Kostenumlagen	0,00	0,00	0,00	0,00	0,00	0,00	0,00	0,00	1.547,00	-1.547,00	467,66	1.079,35	0,00
7.	+ Erhöhungen des Bestandes an fertigen und unfertigen Erzeugnissen	0,00	0,00	0,00	0,00	0,00	0,00	0,00	0,00	0,00	0,00	0,00	0,00	0,00
	- Verminderungen des Bestandes an fertigen und unfertigen Erzeugnissen	0,00	0,00	0,00	0,00	0,00	0,00	0,00	0,00	0,00	0,00	0,00	0,00	0,00
8.	+ Andere aktivierte Eigenleistungen	0,00	0,00	0,00	0,00	0,00	0,00	0,00	0,00	0,00	0,00	0,00	0,00	0,00
9.	+ Sonstige laufende Erträge	50.200,00	0,00	0,00	0,00	0,00	50.200,00	0,00	50.200,00	62.147,05	-11.947,05	62.652,35	-505,30	0,00
10.	= Summe der laufenden Erträge aus Verwaltungstätigkeit (Summe der Nummern 1 bis 9)	175.600,00	0,00	0,00	0,00	0,00	175.600,00	0,00	175.600,00	189.703,23	-14.103,23	197.066,72	-7.363,43	0,00
11.	- Personalaufwendungen	0,00	0,00	0,00	0,00	0,00	0,00	0,00	0,00	0,00	0,00	0,00	0,00	0,00
12.	- Versorgungsaufwendungen	0,00	0,00	0,00	0,00	0,00	0,00	0,00	0,00	0,00	0,00	0,00	0,00	0,00
13.	- Aufwendungen für Sach- und Dienstleistungen	210.500,00	0,00	0,00	0,00	0,00	210.500,00	0,00	210.500,00	127.733,70	82.766,30	101.693,15	26.040,55	0,00
14.	- Abschreibungen auf immaterielle Vermögensgegenstände des Anlagevermögens und auf Sachanlagen sowie auf aktivierte Aufwendungen für die Inangestaltung und Erweiterung der Verwaltung	103.600,00	0,00	0,00	0,00	0,00	103.600,00	0,00	103.600,00	87.364,35	16.215,65	85.123,34	2.261,01	0,00

Hauptproduktbereich 5 Gestaltung Umwelt

Nr.	Verweis auf Anhang (fkt.Nr.)	Ansatz des Haushaltsjahres	Veränderung durch Nachtrag	Überplanmäßige Aufwendungen	Zweckgebundene Mehrerträge und entsprechende -aufwendungen	Inanspruchnahme der ein- oder gegenseitigen Deckungsfähigkeit	Ermächtigungen des Haushaltsjahres	Übertragene Ermächtigungen aus Haushaltsvorjahren	Gesamtermächtigungen im Haushaltsjahr	Ergebnis des Haushaltsjahres	Abweichung im Haushaltsjahr	Ergebnis des Haushaltsjahres	Ergebnisveränderung gegenüber Haushaltsvorjahr	Übertragung von Ermächtigungen in Haushaltsfolgejahre
26.		0,00	0,00	0,00	0,00	0,00	0,00	0,00	0,00	0,00	0,00	0,00	0,00	0,00
27.		0,00	0,00	0,00	0,00	0,00	0,00	0,00	0,00	0,00	0,00	0,00	0,00	0,00
28.		-134.500,00	0,00	0,00	0,00	0,00	-134.500,00	0,00	-134.500,00	-17.952,64	-116.547,36	15.306,44	-33.259,08	0,00
29.		0,00	0,00	0,00	0,00	0,00	0,00	0,00	0,00	0,00	0,00	0,00	0,00	0,00
30.		0,00	0,00	0,00	0,00	0,00	0,00	0,00	0,00	0,00	0,00	0,00	0,00	0,00
31.		0,00	0,00	0,00	0,00	0,00	0,00	0,00	0,00	0,00	0,00	0,00	0,00	0,00
32.		-134.500,00	0,00	0,00	0,00	0,00	-134.500,00	0,00	-134.500,00	-17.952,64	-116.547,36	15.306,44	-33.259,08	0,00

Hauptproduktbereich 6 Zentrale Finanzleistungen

Nr.	Ertrags- und Aufwandsarten (gemäß § 46 Absatz 1 i.V.m. § 4 Absatz 10 i.V.m. § 2 Absatz 1 GemHVO-Doppik)	Verweis auf Anhang (fkt.Nr.)	Ansatz des Haushalts- jahres in €	Verände- rung durch Nachtrag in €	Überplan- mäßige Auf- wendungen in €	Zweck- gebundene Mehrerträge und entsprechende -aufwendungen in €	Inanspruch- nahme der ein- oder ge- genseitigen Deckungs- fähigkeit in €	Ermächti- gungen des Haushalts- jahres in €	Übertragene Ermächti- gungen aus Haushalts- vorjahren in €	Gesamt- ermäch- tigungen im Haus- haltsjahr in €	Ergebnis des Haushalts- jahres in €	Abweichung im Haus- haltsjahr in €	Ergebnis des Haus- haltsvor- jahres in €	Ergebnis- veränderung gegenüber Haushalts- vorjahr in €	Übertra- gung von Ermäch- tigungen in Haushalts- folgejahre in €
26.	- Außerordentliche Aufwendungen		0,00	0,00	0,00	0,00	0,00	0,00	0,00	0,00	91,30	0,00	-91,30	0,00	
27.	= Außerordentliches Ergebnis (Saldo der Nummern 25 und 26)		0,00	0,00	0,00	0,00	0,00	0,00	0,00	0,00	-91,30	0,00	91,30	0,00	
28.	= Jahresergebnis (Jahresüberschuss/Jahresfehlbetrag des Teilhaushaltes vor Verrechnung der internen Leistungsbeziehungen)		907.700,00	0,00	0,00	0,00	0,00	907.700,00	0,00	907.700,00	733.172,04	174.527,96	-14.152,08	747.324,12	0,00
29.	+ Erträge aus internen Leistungsbeziehungen		0,00	0,00	0,00	0,00	0,00	0,00	0,00	0,00	0,00	0,00	0,00	0,00	0,00
30.	- Aufwendungen aus internen Leistungsbeziehungen		0,00	0,00	0,00	0,00	0,00	0,00	0,00	0,00	0,00	0,00	0,00	0,00	0,00
31.	Saldo der Erträge und Aufwendungen aus internen Leistungsbeziehungen (Saldo der Nummern 29 und 30)		0,00	0,00	0,00	0,00	0,00	0,00	0,00	0,00	0,00	0,00	0,00	0,00	0,00
32.	= Jahresergebnis (Jahresüberschuss/Jahresfehlbetrag des Teilhaushaltes nach Verrechnung der internen Leistungsbeziehungen (Summe der Nummern 28 und 31))		907.700,00	0,00	0,00	0,00	0,00	907.700,00	0,00	907.700,00	733.172,04	174.527,96	-14.152,08	747.324,12	0,00

1 Zentrale Dienste

lfd. Nr.	Ertrags- und Aufwandsarten (gem. § 46 Absatz 1 i.V.m. § 4 Absatz 10 i.V.m. § 2 Absatz 1 GemHVO-Doppik)	Summe aller Produkte	Produkt (sonstig)	Produkt (sonstig)	Produkt (sonstig)		
		1	11100	11103	11104		
		in €	in €	in €	in €		
1	+ Steuern und ähnliche Abgaben	0,00	0,00	0,00	0,00		
2	+ Zuwendungen, allgemeine Umlagen und sonstige Transfererträge	0,00	0,00	0,00	0,00		
3	+ Erträge der sozialen Sicherung	0,00	0,00	0,00	0,00		
4	+ Öffentlich-rechtliche Leistungsentgelte	0,00	0,00	0,00	0,00		
5	+ Privatrechtliche Leistungsentgelte	0,00	0,00	0,00	0,00		
6	+ Kostenerstattungen und Kostenumlagen	0,00	0,00	0,00	0,00		
7	+ Erhöhungen des Bestandes an fertigen und unfertigen Erzeugnissen	0,00	0,00	0,00	0,00		
	- Verminderungen des Bestandes an fertigen und unfertigen Erzeugnissen	0,00	0,00	0,00	0,00		
8	+ Andere aktivierte Eigenleistungen	0,00	0,00	0,00	0,00		
9	+ Sonstige laufende Erträge	0,00	0,00	0,00	0,00		
10	= Summe der laufenden Erträge aus Verwaltungstätigkeit	0,00	0,00	0,00	0,00		
11	- Personalaufwendungen	14.889,56	0,00	0,00	14.889,56		
12	- Versorgungsaufwendungen	0,00	0,00	0,00	0,00		
13	- Aufwendungen für Sach- und Dienstleistungen	0,00	0,00	0,00	0,00		
14	- Abschreibungen gem. § 2 Absatz 1 Nummer 14 GemHVO-Doppik	0,00	0,00	0,00	0,00		
15	- Abschreibungen gem. § 2 Absatz 1 Nummer 15 GemHVO-Doppik	0,00	0,00	0,00	0,00		
16	- Zuwendungen, Umlagen und sonstige Transferaufwendungen	0,00	0,00	0,00	0,00		
17	- Aufwendungen der sozialen Sicherung	0,00	0,00	0,00	0,00		
18	- Sonstige laufenden Aufwendungen	3.181,55	2.667,92	5,88	507,75		
19	= Summe der laufenden Aufwendungen aus Verwaltungstätigkeit	18.071,11	2.667,92	5,88	15.397,31		
20	= Laufendes Ergebnis aus Verwaltungstätigkeit	-18.071,11	-2.667,92	-5,88	-15.397,31		
21	+ Zinserträge und sonstige Finanzerträge	0,00	0,00	0,00	0,00		
22	- Zinsaufwendungen und sonstige Finanzaufwendungen	0,00	0,00	0,00	0,00		
23	= Finanzergebnis	0,00	0,00	0,00	0,00		
24	= Ordentliches Ergebnis	-18.071,11	-2.667,92	-5,88	-15.397,31		
25	+ Außerordentliche Erträge	0,00	0,00	0,00	0,00		
26	- Außerordentliche Aufwendungen	0,00	0,00	0,00	0,00		
27	= Außerordentliches Ergebnis	0,00	0,00	0,00	0,00		
28	= Jahresergebnis (Jahresüberschuss/Jahresfehlbetrag) des Teilhaushaltes vor Verrechnung der internen Leistungsbeziehungen	-18.071,11	-2.667,92	-5,88	-15.397,31		
29	+ Erträge aus internen Leistungsbeziehungen	0,00	0,00	0,00	0,00		
30	- Aufwendungen aus internen Leistungsbeziehungen	0,00	0,00	0,00	0,00		
31	Saldo der Erträge und Aufwendungen aus internen Leistungsbeziehungen	0,00	0,00	0,00	0,00		
32	= Jahresergebnis (Jahresüberschuss/Jahresfehlbetrag) des Teilhaushaltes nach Verrechnung der internen Leistungsbeziehungen	-18.071,11	-2.667,92	-5,88	-15.397,31		

3 Ordnung und Soziales

lfd. Nr.	Ertrags- und Aufwandsarten (gem. § 46 Absatz 1 i.V.m. § 4 Absatz 10 i.V.m. § 2 Absatz 1 GemHVO-Doppik)	Summe aller Produkte	Produkt (wesentlich)	Produkt (wesentlich)	Produkt (wesentlich)	Produkt (wesentlich)	Produkt (wesentlich)
		3	12600	12601	12602	12603	12604
			Brandschutz Gemeindewehr	Ortswehr Retgendorf (Brandschutz)	Ortswehr Liessow (Brandschutz)	Ortswehr Neu Schlagsdorf (Brandschutz)	Ortswehr Rubow (Brandschutz)
		in €	in €	in €	in €	in €	in €
1	+ Steuern und ähnliche Abgaben	0,00	0,00	0,00	0,00	0,00	0,00
2	+ Zuwendungen, allgemeine Umlagen und sonstige Transfererträge	5.085,92	0,00	699,56	815,92	876,52	2.693,92
3	+ Erträge der sozialen Sicherung	0,00	0,00	0,00	0,00	0,00	0,00
4	+ Öffentlich-rechtliche Leistungsentgelte	0,00	0,00	0,00	0,00	0,00	0,00
5	+ Privatrechtliche Leistungsentgelte	0,00	0,00	0,00	0,00	0,00	0,00
6	+ Kostenerstattungen und Kostenumlagen	1.077,97	0,00	1.077,97	0,00	0,00	0,00
7	+ Erhöhungen des Bestandes an fertigen und unfertigen Erzeugnissen	0,00	0,00	0,00	0,00	0,00	0,00
	- Verminderungen des Bestandes an fertigen und unfertigen Erzeugnissen	0,00	0,00	0,00	0,00	0,00	0,00
8	+ Andere aktivierte Eigenleistungen	0,00	0,00	0,00	0,00	0,00	0,00
9	+ Sonstige laufende Erträge	719,90	719,90	0,00	0,00	0,00	0,00
10	= Summe der laufenden Erträge aus Verwaltungstätigkeit	6.883,79	719,90	1.777,53	815,92	876,52	2.693,92
11	- Personalaufwendungen	12.907,84	2.630,92	2.760,96	2.607,60	2.147,40	2.760,96
12	- Versorgungsaufwendungen	0,00	0,00	0,00	0,00	0,00	0,00
13	- Aufwendungen für Sach- und Dienstleistungen	613.681,57	15.211,80	2.808,69	2.385,66	2.137,02	5.060,56
14	- Abschreibungen gem. § 2 Absatz 1 Nummer 14 GemHVO-Doppik	34.355,58	17.133,36	3.741,37	4.430,61	3.136,93	5.358,50
15	- Abschreibungen gem. § 2 Absatz 1 Nummer 15 GemHVO-Doppik	0,00	0,00	0,00	0,00	0,00	0,00
16	- Zuwendungen, Umlagen und sonstige Transferaufwendungen	3.839,76	3.839,76	0,00	0,00	0,00	0,00
17	- Aufwendungen der sozialen Sicherung	0,00	0,00	0,00	0,00	0,00	0,00
18	- Sonstige laufenden Aufwendungen	22.634,54	14.356,18	3.788,73	640,70	989,12	1.142,99
19	= Summe der laufenden Aufwendungen aus Verwaltungstätigkeit	687.419,29	53.172,02	13.099,75	10.064,59	8.410,47	14.323,01
20	= Laufendes Ergebnis aus Verwaltungstätigkeit	-680.535,50	-52.452,12	-11.322,22	-9.248,67	-7.533,95	-11.629,09
21	+ Zinserträge und sonstige Finanzerträge	0,00	0,00	0,00	0,00	0,00	0,00
22	- Zinsaufwendungen und sonstige Finanzaufwendungen	0,00	0,00	0,00	0,00	0,00	0,00
23	= Finanzergebnis	0,00	0,00	0,00	0,00	0,00	0,00
24	= Ordentliches Ergebnis	-680.535,50	-52.452,12	-11.322,22	-9.248,67	-7.533,95	-11.629,09
25	+ Außerordentliche Erträge	0,00	0,00	0,00	0,00	0,00	0,00
26	- Außerordentliche Aufwendungen	0,00	0,00	0,00	0,00	0,00	0,00
27	= Außerordentliches Ergebnis	0,00	0,00	0,00	0,00	0,00	0,00
28	= Jahresergebnis (Jahresüberschuss/Jahresfehlbetrag) des Teilhaushaltes vor Verrechnung der internen Leistungsbeziehungen	-680.535,50	-52.452,12	-11.322,22	-9.248,67	-7.533,95	-11.629,09
29	+ Erträge aus internen Leistungsbeziehungen	0,00	0,00	0,00	0,00	0,00	0,00
30	- Aufwendungen aus internen Leistungsbeziehungen	0,00	0,00	0,00	0,00	0,00	0,00
31	Saldo der Erträge und Aufwendungen aus internen Leistungsbeziehungen	0,00	0,00	0,00	0,00	0,00	0,00
32	= Jahresergebnis (Jahresüberschuss/Jahresfehlbetrag) des Teilhaushaltes nach Verrechnung der internen Leistungsbeziehungen	-680.535,50	-52.452,12	-11.322,22	-9.248,67	-7.533,95	-11.629,09

3 Ordnung und Soziales

lfd. Nr.	Ertrags- und Aufwandsarten (gem. § 46 Absatz 1 i.V.m. § 4 Absatz 10 i.V.m. § 2 Absatz 1 GemHVO-Doppik)	Produkt (wesentlich)	Produkt (wesentlich)	Produkt (wesentlich)	Produkt (sonstig)	Produkt (sonstig)	Produkt (sonstig)
		21102	21502	28100	36100	36600	42401
		Schulkostenbeiträge Grundschule	Schulkostenbeiträge an Regionalschulträger	Heimat- und sonstige Kulturpflege	Förderung von Kindern in Tageseinrichtungen und Tagespflege	Spielplätze (Einrichtungen der Kinder- und Jugendarbeit)	Sportstätten
		in €	in €	in €	in €	in €	in €
1	+ Steuern und ähnliche Abgaben	0,00	0,00	0,00	0,00	0,00	0,00
2	+ Zuwendungen, allgemeine Umlagen und sonstige Transfererträge	0,00	0,00	0,00	0,00	0,00	0,00
3	+ Erträge der sozialen Sicherung	0,00	0,00	0,00	0,00	0,00	0,00
4	+ Öffentlich-rechtliche Leistungsentgelte	0,00	0,00	0,00	0,00	0,00	0,00
5	+ Privatrechtliche Leistungsentgelte	0,00	0,00	0,00	0,00	0,00	0,00
6	+ Kostenerstattungen und Kostenumlagen	0,00	0,00	0,00	0,00	0,00	0,00
7	+ Erhöhungen des Bestandes an fertigen und unfertigen Erzeugnissen	0,00	0,00	0,00	0,00	0,00	0,00
	- Verminderungen des Bestandes an fertigen und unfertigen Erzeugnissen	0,00	0,00	0,00	0,00	0,00	0,00
8	+ Andere aktivierte Eigenleistungen	0,00	0,00	0,00	0,00	0,00	0,00
9	+ Sonstige laufende Erträge	0,00	0,00	0,00	0,00	0,00	0,00
10	= Summe der laufenden Erträge aus Verwaltungstätigkeit	0,00	0,00	0,00	0,00	0,00	0,00
11	- Personalaufwendungen	0,00	0,00	0,00	0,00	0,00	0,00
12	- Versorgungsaufwendungen	0,00	0,00	0,00	0,00	0,00	0,00
13	- Aufwendungen für Sach- und Dienstleistungen	137.067,87	118.004,90	0,00	328.951,58	532,29	1.521,18
14	- Abschreibungen gem. § 2 Absatz 1 Nummer 14 GemHVO-Doppik	0,00	0,00	0,00	0,00	0,00	554,81
15	- Abschreibungen gem. § 2 Absatz 1 Nummer 15 GemHVO-Doppik	0,00	0,00	0,00	0,00	0,00	0,00
16	- Zuwendungen, Umlagen und sonstige Transferaufwendungen	0,00	0,00	0,00	0,00	0,00	0,00
17	- Aufwendungen der sozialen Sicherung	0,00	0,00	0,00	0,00	0,00	0,00
18	- Sonstige laufenden Aufwendungen	0,00	0,00	1.716,82	0,00	0,00	0,00
19	= Summe der laufenden Aufwendungen aus Verwaltungstätigkeit	137.067,87	118.004,90	1.716,82	328.951,58	532,29	2.075,99
20	= Laufendes Ergebnis aus Verwaltungstätigkeit	-137.067,87	-118.004,90	-1.716,82	-328.951,58	-532,29	-2.075,99
21	+ Zinserträge und sonstige Finanzerträge	0,00	0,00	0,00	0,00	0,00	0,00
22	- Zinsaufwendungen und sonstige Finanzaufwendungen	0,00	0,00	0,00	0,00	0,00	0,00
23	= Finanzergebnis	0,00	0,00	0,00	0,00	0,00	0,00
24	= Ordentliches Ergebnis	-137.067,87	-118.004,90	-1.716,82	-328.951,58	-532,29	-2.075,99
25	+ Außerordentliche Erträge	0,00	0,00	0,00	0,00	0,00	0,00
26	- Außerordentliche Aufwendungen	0,00	0,00	0,00	0,00	0,00	0,00
27	= Außerordentliches Ergebnis	0,00	0,00	0,00	0,00	0,00	0,00
28	= Jahresergebnis (Jahresüberschuss/Jahresfehlbetrag) des Teilhaushaltes vor Verrechnung der internen Leistungsbeziehungen	-137.067,87	-118.004,90	-1.716,82	-328.951,58	-532,29	-2.075,99
29	+ Erträge aus internen Leistungsbeziehungen	0,00	0,00	0,00	0,00	0,00	0,00
30	- Aufwendungen aus internen Leistungsbeziehungen	0,00	0,00	0,00	0,00	0,00	0,00
31	Saldo der Erträge und Aufwendungen aus internen Leistungsbeziehungen	0,00	0,00	0,00	0,00	0,00	0,00
32	= Jahresergebnis (Jahresüberschuss/Jahresfehlbetrag) des Teilhaushaltes nach Verrechnung der internen Leistungsbeziehungen	-137.067,87	-118.004,90	-1.716,82	-328.951,58	-532,29	-2.075,99

4 Bau- und Verkehrswesen

lfd. Nr.	Ertrags- und Aufwandsarten (gem. § 46 Absatz 1 i.V.m. § 4 Absatz 10 i.V.m. § 2 Absatz 1 GemHVO-Doppik)	Summe aller Produkte	Produkt (wesentlich)	Produkt (wesentlich)	Produkt (wesentlich)	Produkt (wesentlich)	Produkt (wesentlich)
		4	11401	11402	11403	11408	11409
		in €	in €	in €	in €	in €	in €
1	+ Steuern und ähnliche Abgaben	0,00	0,00	0,00	0,00	0,00	0,00
2	+ Zuwendungen, allgemeine Umlagen und sonstige Transfererträge	79.443,67	0,00	0,00	0,00	0,00	0,00
3	+ Erträge der sozialen Sicherung	0,00	0,00	0,00	0,00	0,00	0,00
4	+ Öffentlich-rechtliche Leistungsentgelte	46.565,57	0,00	0,00	0,00	0,00	0,00
5	+ Privatrechtliche Leistungsentgelte	112.397,68	1.180,00	100.770,48	0,00	1.200,00	0,00
6	+ Kostenerstattungen und Kostenumlagen	2.215,00	0,00	668,00	0,00	0,00	0,00
7	+ Erhöhungen des Bestandes an fertigen und unfertigen Erzeugnissen	0,00	0,00	0,00	0,00	0,00	0,00
	- Verminderungen des Bestandes an fertigen und unfertigen Erzeugnissen	0,00	0,00	0,00	0,00	0,00	0,00
8	+ Andere aktivierte Eigenleistungen	0,00	0,00	0,00	0,00	0,00	0,00
9	+ Sonstige laufende Erträge	84.390,99	0,00	22.243,94	0,00	0,00	0,00
10	= Summe der laufenden Erträge aus Verwaltungstätigkeit	325.012,91	1.180,00	123.682,42	0,00	1.200,00	0,00
11	- Personalaufwendungen	88.918,08	0,00	0,00	88.918,08	0,00	0,00
12	- Versorgungsaufwendungen	0,00	0,00	0,00	0,00	0,00	0,00
13	- Aufwendungen für Sach- und Dienstleistungen	156.284,54	469,21	4.116,79	21.995,81	384,49	1.268,35
14	- Abschreibungen gem. § 2 Absatz 1 Nummer 14 GemHVO-Doppik	93.096,65	978,72	63,83	2.989,72	1.680,03	0,00
15	- Abschreibungen gem. § 2 Absatz 1 Nummer 15 GemHVO-Doppik	0,00	0,00	0,00	0,00	0,00	0,00
16	- Zuwendungen, Umlagen und sonstige Transferaufwendungen	0,00	0,00	0,00	0,00	0,00	0,00
17	- Aufwendungen der sozialen Sicherung	0,00	0,00	0,00	0,00	0,00	0,00
18	- Sonstige laufenden Aufwendungen	6.128,44	20,85	2.418,94	1.318,79	300,88	0,00
19	= Summe der laufenden Aufwendungen aus Verwaltungstätigkeit	344.427,71	1.468,78	6.599,56	115.222,40	2.365,40	1.268,35
20	= Laufendes Ergebnis aus Verwaltungstätigkeit	-19.414,80	-288,78	117.082,86	-115.222,40	-1.165,40	-1.268,35
21	+ Zinserträge und sonstige Finanzerträge	9.454,80	0,00	0,00	0,00	0,00	0,00
22	- Zinsaufwendungen und sonstige Finanzaufwendungen	0,00	0,00	0,00	0,00	0,00	0,00
23	= Finanzergebnis	9.454,80	0,00	0,00	0,00	0,00	0,00
24	= Ordentliches Ergebnis	-9.960,00	-288,78	117.082,86	-115.222,40	-1.165,40	-1.268,35
25	+ Außerordentliche Erträge	0,00	0,00	0,00	0,00	0,00	0,00
26	- Außerordentliche Aufwendungen	0,00	0,00	0,00	0,00	0,00	0,00
27	= Außerordentliches Ergebnis	0,00	0,00	0,00	0,00	0,00	0,00
28	= Jahresergebnis (Jahresüberschuss/Jahresfehlbetrag) des Teilhaushaltes vor Verrechnung der internen Leistungsbeziehungen	-9.960,00	-288,78	117.082,86	-115.222,40	-1.165,40	-1.268,35
29	+ Erträge aus internen Leistungsbeziehungen	0,00	0,00	0,00	0,00	0,00	0,00
30	- Aufwendungen aus internen Leistungsbeziehungen	0,00	0,00	0,00	0,00	0,00	0,00
31	Saldo der Erträge und Aufwendungen aus internen Leistungsbeziehungen	0,00	0,00	0,00	0,00	0,00	0,00
32	= Jahresergebnis (Jahresüberschuss/Jahresfehlbetrag) des Teilhaushaltes nach Verrechnung der internen Leistungsbeziehungen	-9.960,00	-288,78	117.082,86	-115.222,40	-1.165,40	-1.268,35

4 Bau- und Verkehrswesen

lfd. Nr.	Ertrags- und Aufwandsarten (gem. § 46 Absatz 1 i.V.m. § 4 Absatz 10 i.V.m. § 2 Absatz 1 GemHVO-Doppik)	Produkt (wesentlich)	Produkt (wesentlich)	Produkt (wesentlich)	Produkt (sonstig)	Produkt (sonstig)	Produkt (sonstig)
		11410	54100	54500	51100	53500	53800
		Gebäudemanagement- ehem. Gemeinderäume FFw Retgendorf vermietet als Kita (Diakonie)	Gemeindestraßen	Straßenreinigung und Winterdienst	Räumliche Planungs- und Entwicklungsmaßnah- men	kombinierte Versorgung	Kleineinleiter (Abwasserbeseitigung)
		in €	in €	in €	in €	in €	in €
1	+ Steuern und ähnliche Abgaben	0,00	0,00	0,00	0,00	0,00	0,00
2	+ Zuwendungen, allgemeine Umlagen und sonstige Transfererträge	0,00	76.443,67	0,00	0,00	0,00	0,00
3	+ Erträge der sozialen Sicherung	0,00	0,00	0,00	0,00	0,00	0,00
4	+ Öffentlich-rechtliche Leistungsentgelte	0,00	2.317,11	0,00	0,00	0,00	161,10
5	+ Privatrechtliche Leistungsentgelte	9.247,20	0,00	0,00	0,00	0,00	0,00
6	+ Kostenerstattungen und Kostenumlagen	0,00	1.547,00	0,00	0,00	0,00	0,00
7	+ Erhöhungen des Bestandes an fertigen und unfertigen Erzeugnissen	0,00	0,00	0,00	0,00	0,00	0,00
	- Verminderungen des Bestandes an fertigen und unfertigen Erzeugnissen	0,00	0,00	0,00	0,00	0,00	0,00
8	+ Andere aktivierte Eigenleistungen	0,00	0,00	0,00	0,00	0,00	0,00
9	+ Sonstige laufende Erträge	0,00	0,00	0,00	0,00	0,00	0,00
10	= Summe der laufenden Erträge aus Verwaltungstätigkeit	9.247,20	80.307,78	0,00	0,00	0,00	161,10
11	- Personalaufwendungen	0,00	0,00	0,00	0,00	0,00	0,00
12	- Versorgungsaufwendungen	0,00	0,00	0,00	0,00	0,00	0,00
13	- Aufwendungen für Sach- und Dienstleistungen	316,19	66.143,35	11.099,33	0,00	0,00	0,00
14	- Abschreibungen gem. § 2 Absatz 1 Nummer 14 GemHVO-Doppik	0,00	84.271,00	0,00	0,00	0,00	0,00
15	- Abschreibungen gem. § 2 Absatz 1 Nummer 15 GemHVO-Doppik	0,00	0,00	0,00	0,00	0,00	0,00
16	- Zuwendungen, Umlagen und sonstige Transferaufwendungen	0,00	0,00	0,00	0,00	0,00	0,00
17	- Aufwendungen der sozialen Sicherung	0,00	0,00	0,00	0,00	0,00	0,00
18	- Sonstige laufenden Aufwendungen	76,30	41,46	0,00	455,00	1.496,22	0,00
19	= Summe der laufenden Aufwendungen aus Verwaltungstätigkeit	392,49	150.455,81	11.099,33	455,00	1.496,22	0,00
20	= Laufendes Ergebnis aus Verwaltungstätigkeit	8.854,71	-70.148,03	-11.099,33	-455,00	-1.496,22	161,10
21	+ Zinserträge und sonstige Finanzerträge	0,00	0,00	0,00	0,00	9.454,80	0,00
22	- Zinsaufwendungen und sonstige Finanzaufwendungen	0,00	0,00	0,00	0,00	0,00	0,00
23	= Finanzergebnis	0,00	0,00	0,00	0,00	9.454,80	0,00
24	= Ordentliches Ergebnis	8.854,71	-70.148,03	-11.099,33	-455,00	7.958,58	161,10
25	+ Außerordentliche Erträge	0,00	0,00	0,00	0,00	0,00	0,00
26	- Außerordentliche Aufwendungen	0,00	0,00	0,00	0,00	0,00	0,00
27	= Außerordentliches Ergebnis	0,00	0,00	0,00	0,00	0,00	0,00
28	= Jahresergebnis (Jahresüberschuss/Jahresfehlbetrag) des Teilhaushaltes vor Verrechnung der internen Leistungsbeziehungen	8.854,71	-70.148,03	-11.099,33	-455,00	7.958,58	161,10
29	+ Erträge aus internen Leistungsbeziehungen	0,00	0,00	0,00	0,00	0,00	0,00
30	- Aufwendungen aus internen Leistungsbeziehungen	0,00	0,00	0,00	0,00	0,00	0,00
31	Saldo der Erträge und Aufwendungen aus internen Leistungsbeziehungen	0,00	0,00	0,00	0,00	0,00	0,00
32	= Jahresergebnis (Jahresüberschuss/Jahresfehlbetrag) des Teilhaushaltes nach Verrechnung der internen Leistungsbeziehungen	8.854,71	-70.148,03	-11.099,33	-455,00	7.958,58	161,10

4 Bau- und Verkehrswesen

lfd. Nr.	Ertrags- und Aufwandsarten (gem. § 46 Absatz 1 i.V.m. § 4 Absatz 10 i.V.m. § 2 Absatz 1 GemHVO-Doppik)	Produkt (sonstig)	Produkt (sonstig)	Produkt (sonstig)	Produkt (sonstig)	Produkt (sonstig)	Produkt (sonstig)
		54000	54200	55200	55300	57301	57302
		Konzessionsabgaben	Nebenanlagen an Kreisstraßen	Öffentliche Gewässer und wasserbauliche Anlagen (WBV)	Kriegsgräber (Friedhofs- und Bestattungswesen)	Gemeinderaum Liessow in FFw (Kommunale allgemeine Einrichtungen und Unternehmen)	Gemeinderaum Rubow in FFw (Kommunale allgemeine Einrichtungen und Unternehmen)
		in €	in €	in €	in €	in €	in €
1	+ Steuern und ähnliche Abgaben	0,00	0,00	0,00	0,00	0,00	0,00
2	+ Zuwendungen, allgemeine Umlagen und sonstige Transfererträge	0,00	0,00	0,00	3.000,00	0,00	0,00
3	+ Erträge der sozialen Sicherung	0,00	0,00	0,00	0,00	0,00	0,00
4	+ Öffentlich-rechtliche Leistungsentgelte	0,00	567,84	42.509,52	0,00	800,00	210,00
5	+ Privatrechtliche Leistungsentgelte	0,00	0,00	0,00	0,00	0,00	0,00
6	+ Kostenerstattungen und Kostenumlagen	0,00	0,00	0,00	0,00	0,00	0,00
7	+ Erhöhungen des Bestandes an fertigen und unfertigen Erzeugnissen	0,00	0,00	0,00	0,00	0,00	0,00
	- Verminderungen des Bestandes an fertigen und unfertigen Erzeugnissen	0,00	0,00	0,00	0,00	0,00	0,00
8	+ Andere aktivierte Eigenleistungen	0,00	0,00	0,00	0,00	0,00	0,00
9	+ Sonstige laufende Erträge	62.008,98	0,00	138,07	0,00	0,00	0,00
10	= Summe der laufenden Erträge aus Verwaltungstätigkeit	62.008,98	567,84	42.647,59	3.000,00	800,00	210,00
11	- Personalaufwendungen	0,00	0,00	0,00	0,00	0,00	0,00
12	- Versorgungsaufwendungen	0,00	0,00	0,00	0,00	0,00	0,00
13	- Aufwendungen für Sach- und Dienstleistungen	0,00	0,00	40.874,04	3.000,00	6.616,98	0,00
14	- Abschreibungen gem. § 2 Absatz 1 Nummer 14 GemHVO-Doppik	0,00	2.875,68	0,00	0,00	237,67	0,00
15	- Abschreibungen gem. § 2 Absatz 1 Nummer 15 GemHVO-Doppik	0,00	0,00	0,00	0,00	0,00	0,00
16	- Zuwendungen, Umlagen und sonstige Transferaufwendungen	0,00	0,00	0,00	0,00	0,00	0,00
17	- Aufwendungen der sozialen Sicherung	0,00	0,00	0,00	0,00	0,00	0,00
18	- Sonstige laufenden Aufwendungen	0,00	0,00	0,00	0,00	0,00	0,00
19	= Summe der laufenden Aufwendungen aus Verwaltungstätigkeit	0,00	2.875,68	40.874,04	3.000,00	6.854,65	0,00
20	= Laufendes Ergebnis aus Verwaltungstätigkeit	62.008,98	-2.307,84	1.773,55	0,00	-6.054,65	210,00
21	+ Zinserträge und sonstige Finanzerträge	0,00	0,00	0,00	0,00	0,00	0,00
22	- Zinsaufwendungen und sonstige Finanzaufwendungen	0,00	0,00	0,00	0,00	0,00	0,00
23	= Finanzergebnis	0,00	0,00	0,00	0,00	0,00	0,00
24	= Ordentliches Ergebnis	62.008,98	-2.307,84	1.773,55	0,00	-6.054,65	210,00
25	+ Außerordentliche Erträge	0,00	0,00	0,00	0,00	0,00	0,00
26	- Außerordentliche Aufwendungen	0,00	0,00	0,00	0,00	0,00	0,00
27	= Außerordentliches Ergebnis	0,00	0,00	0,00	0,00	0,00	0,00
28	= Jahresergebnis (Jahresüberschuss/Jahresfehlbetrag) des Teilhaushaltes vor Verrechnung der internen Leistungsbeziehungen	62.008,98	-2.307,84	1.773,55	0,00	-6.054,65	210,00
29	+ Erträge aus internen Leistungsbeziehungen	0,00	0,00	0,00	0,00	0,00	0,00
30	- Aufwendungen aus internen Leistungsbeziehungen	0,00	0,00	0,00	0,00	0,00	0,00
31	Saldo der Erträge und Aufwendungen aus internen Leistungsbeziehungen	0,00	0,00	0,00	0,00	0,00	0,00
32	= Jahresergebnis (Jahresüberschuss/Jahresfehlbetrag) des Teilhaushaltes nach Verrechnung der internen Leistungsbeziehungen	62.008,98	-2.307,84	1.773,55	0,00	-6.054,65	210,00

5 Zentrale Finanzleistungen

lfd. Nr.	Ertrags- und Aufwandsarten (gem. § 46 Absatz 1 i.V.m. § 4 Absatz 10 i.V.m. § 2 Absatz 1 GemHVO-Doppik)	Summe aller Produkte	Produkt (wesentlich)	Produkt (sonstig)			
		5	61100	61200			
		in €	in €	in €			
1	+ Steuern und ähnliche Abgaben	1.271.717,35	1.271.717,35	0,00			
2	+ Zuwendungen, allgemeine Umlagen und sonstige Transfererträge	432.283,71	432.283,71	0,00			
3	+ Erträge der sozialen Sicherung	0,00	0,00	0,00			
4	+ Öffentlich-rechtliche Leistungsentgelte	0,00	0,00	0,00			
5	+ Privatrechtliche Leistungsentgelte	0,00	0,00	0,00			
6	+ Kostenerstattungen und Kostenumlagen	0,00	0,00	0,00			
7	+ Erhöhungen des Bestandes an fertigen und unfertigen Erzeugnissen	0,00	0,00	0,00			
	- Verminderungen des Bestandes an fertigen und unfertigen Erzeugnissen	0,00	0,00	0,00			
8	+ Andere aktivierte Eigenleistungen	0,00	0,00	0,00			
9	+ Sonstige laufende Erträge	868,47	0,00	868,47			
10	= Summe der laufenden Erträge aus Verwaltungstätigkeit	1.704.869,53	1.704.001,06	868,47			
11	- Personalaufwendungen	0,00	0,00	0,00			
12	- Versorgungsaufwendungen	0,00	0,00	0,00			
13	- Aufwendungen für Sach- und Dienstleistungen	0,00	0,00	0,00			
14	- Abschreibungen gem. § 2 Absatz 1 Nummer 14 GemHVO-Doppik	0,00	0,00	0,00			
15	- Abschreibungen gem. § 2 Absatz 1 Nummer 15 GemHVO-Doppik	0,00	0,00	0,00			
16	- Zuwendungen, Umlagen und sonstige Transferaufwendungen	969.278,64	969.278,64	0,00			
17	- Aufwendungen der sozialen Sicherung	0,00	0,00	0,00			
18	- Sonstige laufenden Aufwendungen	9.340,38	9.340,38	0,00			
19	= Summe der laufenden Aufwendungen aus Verwaltungstätigkeit	978.619,02	978.619,02	0,00			
20	= Laufendes Ergebnis aus Verwaltungstätigkeit	726.250,51	725.382,04	868,47			
21	+ Zinserträge und sonstige Finanzerträge	7.169,53	6.972,00	197,53			
22	- Zinsaufwendungen und sonstige Finanzaufwendungen	248,00	248,00	0,00			
23	= Finanzergebnis	6.921,53	6.724,00	197,53			
24	= Ordentliches Ergebnis	733.172,04	732.106,04	1.066,00			
25	+ Außerordentliche Erträge	0,00	0,00	0,00			
26	- Außerordentliche Aufwendungen	0,00	0,00	0,00			
27	= Außerordentliches Ergebnis	0,00	0,00	0,00			
28	= Jahresergebnis (Jahresüberschuss/Jahresfehlbetrag) des Teilhaushaltes vor Verrechnung der internen Leistungsbeziehungen	733.172,04	732.106,04	1.066,00			
29	+ Erträge aus internen Leistungsbeziehungen	0,00	0,00	0,00			
30	- Aufwendungen aus internen Leistungsbeziehungen	0,00	0,00	0,00			
31	Saldo der Erträge und Aufwendungen aus internen Leistungsbeziehungen	0,00	0,00	0,00			
32	= Jahresergebnis (Jahresüberschuss/Jahresfehlbetrag) des Teilhaushaltes nach Verrechnung der internen Leistungsbeziehungen	733.172,04	732.106,04	1.066,00			

*** Ende der Liste "Zugeordnete Produkte in der Teilergebnisrechnung" ***

5 Zentrale Finanzleistungen

Nr.	Verweis auf Anhang (fd.Nr.)	Ansatz des Haushaltsjahres	Veränderung durch Nachtrag	Überplanmäßige Ein- und Auszahlungen	Zweckgebundene Mehreinzahlungen und entsprechende -auszahlungen	Inanspruchnahme der ein- oder gegenseitigen Deckungsfähigkeit	Ermächtigungen des Haushaltsjahres	Übertragene Ermächtigungen aus Haushaltsvorjahren	Gesamtermächtigungen im Haushaltsjahr	Ergebnis des Haushaltsjahres	Abweichung im Haushaltsjahr	Übertragung von Ermächtigungen in Haushaltsfolgejahre
25.		0,00	0,00	0,00	0,00	0,00	0,00	0,00	0,00	0,00	0,00	0,00
26.		0,00	0,00	0,00	0,00	0,00	0,00	0,00	0,00	0,00	0,00	0,00
27.		0,00	0,00	0,00	0,00	0,00	0,00	0,00	0,00	0,00	0,00	0,00
28.		0,00	0,00	0,00	0,00	0,00	0,00	0,00	0,00	0,00	0,00	0,00
29.		0,00	0,00	0,00	0,00	0,00	0,00	0,00	0,00	0,00	0,00	0,00
30.		0,00	0,00	0,00	0,00	0,00	0,00	0,00	0,00	416,77	-416,77	0,00
31.		708.700,00	0,00	0,00	0,00	0,00	708.700,00	0,00	708.700,00	771.656,55	-62.956,55	0,00
32.		-708.700,00	0,00	0,00	0,00	0,00	-708.700,00	0,00	-708.700,00	-771.239,78	62.539,78	0,00
33.		-708.700,00	0,00	0,00	0,00	0,00	-708.700,00	0,00	-708.700,00	-770.406,24	61.706,24	0,00
34.		0,00	0,00	0,00	0,00	0,00	0,00	0,00	0,00	100.717,64	-100.717,64	0,00
35.		0,00	0,00	0,00	0,00	0,00	0,00	0,00	0,00	101.134,41	-101.134,41	0,00
36.		0,00	0,00	0,00	0,00	0,00	0,00	0,00	0,00	-416,77	416,77	0,00

*** Ende der Liste "Teilfinanzrechnung" ***

1 Zentrale Dienste

Nr.	Ein- und Auszahlungsarten (gem. § 46 Absatz 1 i.V.m. § 4 Absatz 12 GemHVO-Doppik)	Summe aller Produkte	Produkt (sonstig)	Produkt (sonstig)	Produkt (sonstig)		
		1	11100	11103	11104		
			Verwaltungssteuerung	Öffentlichkeitsarbeit	Politische Gremien		
		in €	in €	in €	in €		
1.	Saldo der laufenden Ein- und Auszahlungen aus Verwaltungstätigkeit	-18.665,20	-2.714,01	-5,88	-15.945,31		
2.	Saldo der Zins- und der sonstigen Finanzein- und -auszahlungen	0,00	0,00	0,00	0,00		
3.	Saldo der ordentlichen Ein- und Auszahlungen	-18.665,20	-2.714,01	-5,88	-15.945,31		
4.	Saldo der außerordentlichen Ein- und Auszahlungen	0,00	0,00	0,00	0,00		
5.	Saldo der ordentlichen und außerordentlichen Ein- und Auszahlungen vor Verrechnung der internen Leistungsbeziehungen	-18.665,20	-2.714,01	-5,88	-15.945,31		
6.	Saldo der Ein- und Auszahlungen aus internen Leistungsbeziehungen	0,00	0,00	0,00	0,00		
7.	Saldo der ordentlichen und außerordentlichen Ein- und Auszahlungen nach Verrechnung der internen Leistungsbeziehungen	-18.665,20	-2.714,01	-5,88	-15.945,31		
8.	+ Einzahlungen aus Investitionszuwendungen	0,00	0,00	0,00	0,00		
9.	+ Einzahlungen aus Beiträgen und ähnlichen Entgelten	0,00	0,00	0,00	0,00		
10.	+ Einzahlungen aus immateriellen Vermögensgegenständen	0,00	0,00	0,00	0,00		
11.	+ Einzahlungen aus Sachanlagen	0,00	0,00	0,00	0,00		
12.	+ Einzahlungen aus Finanzanlagen	0,00	0,00	0,00	0,00		
13.	+ Einzahlungen aus sonstigen Ausleihungen und Kreditgewährungen	0,00	0,00	0,00	0,00		
14.	+ Einzahlungen aus Vorräten	0,00	0,00	0,00	0,00		
15.	= Summe der Einzahlungen aus Investitionstätigkeit	0,00	0,00	0,00	0,00		
16.	- Auszahlungen für immaterielle Vermögensgegenstände	0,00	0,00	0,00	0,00		
17.	- Auszahlungen für Sachanlagen	0,00	0,00	0,00	0,00		
18.	- Auszahlungen für Finanzanlagen	0,00	0,00	0,00	0,00		
19.	- Auszahlungen für sonstige Ausleihungen und Kreditgewährungen	0,00	0,00	0,00	0,00		
20.	- Auszahlungen für Vorräte	0,00	0,00	0,00	0,00		
21.	= Summe der Auszahlungen aus Investitionstätigkeit	0,00	0,00	0,00	0,00		
22.	= Saldo aus den Ein- und Auszahlungen aus Investitionstätigkeit	0,00	0,00	0,00	0,00		
23.	= Finanzmittelüberschuss / Finanzmittelfehlbetrag des Teilhaushaltes	-18.665,20	-2.714,01	-5,88	-15.945,31		

3 Ordnung und Soziales

Nr.	Ein- und Auszahlungsarten (gem. § 46 Absatz 1 i.V.m. § 4 Absatz 12 GemHVO-Doppik)	Summe aller Produkte	Produkt (wesentlich)	Produkt (wesentlich)	Produkt (wesentlich)	Produkt (wesentlich)	Produkt (wesentlich)
		3	12600	12601	12602	12603	12604
			Brandschutz Gemeindewehr	Ortswehr Retgendorf (Brandschutz)	Ortswehr Liessow (Brandschutz)	Ortswehr Neu Schlagsdorf (Brandschutz)	Ortswehr Rubow (Brandschutz)
		in €	in €	in €	in €	in €	in €
1.	Saldo der laufenden Ein- und Auszahlungen aus Verwaltungstätigkeit	-443.525,64	-35.613,28	-9.482,59	-5.632,90	-5.155,81	-7.745,74
2.	Saldo der Zins- und der sonstigen Finanzein- und -auszahlungen	0,00	0,00	0,00	0,00	0,00	0,00
3.	Saldo der ordentlichen Ein- und Auszahlungen	-443.525,64	-35.613,28	-9.482,59	-5.632,90	-5.155,81	-7.745,74
4.	Saldo der außerordentlichen Ein- und Auszahlungen	0,00	0,00	0,00	0,00	0,00	0,00
5.	Saldo der ordentlichen und außerordentlichen Ein- und Auszahlungen vor Verrechnung der internen Leistungsbeziehungen	-443.525,64	-35.613,28	-9.482,59	-5.632,90	-5.155,81	-7.745,74
6.	Saldo der Ein- und Auszahlungen aus internen Leistungsbeziehungen	0,00	0,00	0,00	0,00	0,00	0,00
7.	Saldo der ordentlichen und außerordentlichen Ein- und Auszahlungen nach Verrechnung der internen Leistungsbeziehungen	-443.525,64	-35.613,28	-9.482,59	-5.632,90	-5.155,81	-7.745,74
8.	+ Einzahlungen aus Investitionszuwendungen	0,00	0,00	0,00	0,00	0,00	0,00
9.	+ Einzahlungen aus Beiträgen und ähnlichen Entgelten	0,00	0,00	0,00	0,00	0,00	0,00
10.	+ Einzahlungen aus immateriellen Vermögensgegenständen	0,00	0,00	0,00	0,00	0,00	0,00
11.	+ Einzahlungen aus Sachanlagen	0,00	0,00	0,00	0,00	0,00	0,00
12.	+ Einzahlungen aus Finanzanlagen	0,00	0,00	0,00	0,00	0,00	0,00
13.	+ Einzahlungen aus sonstigen Ausleihungen und Kreditgewährungen	0,00	0,00	0,00	0,00	0,00	0,00
14.	+ Einzahlungen aus Vorräten	0,00	0,00	0,00	0,00	0,00	0,00
15.	= Summe der Einzahlungen aus Investitionstätigkeit	0,00	0,00	0,00	0,00	0,00	0,00
16.	- Auszahlungen für immaterielle Vermögensgegenstände	0,00	0,00	0,00	0,00	0,00	0,00
17.	- Auszahlungen für Sachanlagen	69.196,82	68.773,20	0,00	0,00	211,81	211,81
18.	- Auszahlungen für Finanzanlagen	0,00	0,00	0,00	0,00	0,00	0,00
19.	- Auszahlungen für sonstige Ausleihungen und Kreditgewährungen	0,00	0,00	0,00	0,00	0,00	0,00
20.	- Auszahlungen für Vorräte	0,00	0,00	0,00	0,00	0,00	0,00
21.	= Summe der Auszahlungen aus Investitionstätigkeit	69.196,82	68.773,20	0,00	0,00	211,81	211,81
22.	= Saldo aus den Ein- und Auszahlungen aus Investitionstätigkeit	-69.196,82	-68.773,20	0,00	0,00	-211,81	-211,81
23.	= Finanzmittelüberschuss / Finanzmittelfehlbetrag des Teilhaushaltes	-512.722,46	-104.386,48	-9.482,59	-5.632,90	-5.367,62	-7.957,55

3 Ordnung und Soziales

Nr.	Ein- und Auszahlungsarten (gem. § 46 Absatz 1 i.V.m. § 4 Absatz 12 GemHVO-Doppik)	Produkt (wesentlich)	Produkt (wesentlich)	Produkt (wesentlich)	Produkt (sonstig)	Produkt (sonstig)	Produkt (sonstig)
		21102	21502	28100	36100	36600	42100
		Schulkostenbeiträge Grundschule	Schulkostenbeiträge an Regionalschulträger	Heimat- und sonstige Kulturpflege	Förderung von Kindern in Tageseinrichtungen und Tagespflege	Spielplätze (Einrichtungen der Kinder- und Jugendarbeit)	Förderung des Sports
		in €	in €	in €	in €	in €	in €
1.	Saldo der laufenden Ein- und Auszahlungen aus Verwaltungstätigkeit	-17.281,87	-20.455,57	-1.816,82	-321.838,25	-532,29	-13.876,20
2.	Saldo der Zins- und der sonstigen Finanzein- und -auszahlungen	0,00	0,00	0,00	0,00	0,00	0,00
3.	Saldo der ordentlichen Ein- und Auszahlungen	-17.281,87	-20.455,57	-1.816,82	-321.838,25	-532,29	-13.876,20
4.	Saldo der außerordentlichen Ein- und Auszahlungen	0,00	0,00	0,00	0,00	0,00	0,00
5.	Saldo der ordentlichen und außerordentlichen Ein- und Auszahlungen vor Verrechnung der internen Leistungsbeziehungen	-17.281,87	-20.455,57	-1.816,82	-321.838,25	-532,29	-13.876,20
6.	Saldo der Ein- und Auszahlungen aus internen Leistungsbeziehungen	0,00	0,00	0,00	0,00	0,00	0,00
7.	Saldo der ordentlichen und außerordentlichen Ein- und Auszahlungen nach Verrechnung der internen Leistungsbeziehungen	-17.281,87	-20.455,57	-1.816,82	-321.838,25	-532,29	-13.876,20
8.	+ Einzahlungen aus Investitionszuwendungen	0,00	0,00	0,00	0,00	0,00	0,00
9.	+ Einzahlungen aus Beiträgen und ähnlichen Entgelten	0,00	0,00	0,00	0,00	0,00	0,00
10.	+ Einzahlungen aus immateriellen Vermögensgegenständen	0,00	0,00	0,00	0,00	0,00	0,00
11.	+ Einzahlungen aus Sachanlagen	0,00	0,00	0,00	0,00	0,00	0,00
12.	+ Einzahlungen aus Finanzanlagen	0,00	0,00	0,00	0,00	0,00	0,00
13.	+ Einzahlungen aus sonstigen Ausleihungen und Kreditgewährungen	0,00	0,00	0,00	0,00	0,00	0,00
14.	+ Einzahlungen aus Vorräten	0,00	0,00	0,00	0,00	0,00	0,00
15.	= Summe der Einzahlungen aus Investitionstätigkeit	0,00	0,00	0,00	0,00	0,00	0,00
16.	- Auszahlungen für immaterielle Vermögensgegenstände	0,00	0,00	0,00	0,00	0,00	0,00
17.	- Auszahlungen für Sachanlagen	0,00	0,00	0,00	0,00	0,00	0,00
18.	- Auszahlungen für Finanzanlagen	0,00	0,00	0,00	0,00	0,00	0,00
19.	- Auszahlungen für sonstige Ausleihungen und Kreditgewährungen	0,00	0,00	0,00	0,00	0,00	0,00
20.	- Auszahlungen für Vorräte	0,00	0,00	0,00	0,00	0,00	0,00
21.	= Summe der Auszahlungen aus Investitionstätigkeit	0,00	0,00	0,00	0,00	0,00	0,00
22.	= Saldo aus den Ein- und Auszahlungen aus Investitionstätigkeit	0,00	0,00	0,00	0,00	0,00	0,00
23.	= Finanzmittelüberschuss / Finanzmittelfehlbetrag des Teilhaushaltes	-17.281,87	-20.455,57	-1.816,82	-321.838,25	-532,29	-13.876,20

3 Ordnung und Soziales

Nr.	Ein- und Auszahlungsarten (gem. § 46 Absatz 1 i.V.m. § 4 Absatz 12 GemHVO-Doppik)	Produkt (sonstige)					
		42401					
		Sportstätten					
		in €					
1.	Saldo der laufenden Ein- und Auszahlungen aus Verwaltungstätigkeit	-4.094,32					
2.	Saldo der Zins- und der sonstigen Finanzein- und -auszahlungen	0,00					
3.	Saldo der ordentlichen Ein- und Auszahlungen	-4.094,32					
4.	Saldo der außerordentlichen Ein- und Auszahlungen	0,00					
5.	Saldo der ordentlichen und außerordentlichen Ein- und Auszahlungen vor Verrechnung der internen Leistungsbeziehungen	-4.094,32					
6.	Saldo der Ein- und Auszahlungen aus internen Leistungsbeziehungen	0,00					
7.	Saldo der ordentlichen und außerordentlichen Ein- und Auszahlungen nach Verrechnung der internen Leistungsbeziehungen	-4.094,32					
8.	+ Einzahlungen aus Investitionszuwendungen	0,00					
9.	+ Einzahlungen aus Beiträgen und ähnlichen Entgelten	0,00					
10.	+ Einzahlungen aus immateriellen Vermögensgegenständen	0,00					
11.	+ Einzahlungen aus Sachanlagen	0,00					
12.	+ Einzahlungen aus Finanzanlagen	0,00					
13.	+ Einzahlungen aus sonstigen Ausleihungen und Kreditgewährungen	0,00					
14.	+ Einzahlungen aus Vorräten	0,00					
15.	= Summe der Einzahlungen aus Investitionstätigkeit	0,00					
16.	- Auszahlungen für immaterielle Vermögensgegenstände	0,00					
17.	- Auszahlungen für Sachanlagen	0,00					
18.	- Auszahlungen für Finanzanlagen	0,00					
19.	- Auszahlungen für sonstige Ausleihungen und Kreditgewährungen	0,00					
20.	- Auszahlungen für Vorräte	0,00					
21.	= Summe der Auszahlungen aus Investitionstätigkeit	0,00					
22.	= Saldo aus den Ein- und Auszahlungen aus Investitionstätigkeit	0,00					
23.	= Finanzmittelüberschuss / Finanzmittelfehlbetrag des Teilhaushaltes	-4.094,32					

4 Bau- und Verkehrswesen

Nr.	Ein- und Auszahlungsarten (gem. § 46 Absatz 1 i.V.m. § 4 Absatz 12 GemHVO-Doppik)	Summe aller Produkte	Produkt (wesentlich)	Produkt (wesentlich)	Produkt (wesentlich)	Produkt (wesentlich)	Produkt (wesentlich)
		4	11401	11402	11403	11408	11409
			Gebäudemanagement - Alte FFw Retgendorf/Garagen	Liegenschaften	Bauhof Dobin am See	Gebäudemanagement - ehem. Kita Buchholz	Gebäudemanagement - ehem. Jugendclub
		in €	in €	in €	in €	in €	in €
1.	Saldo der laufenden Ein- und Auszahlungen aus Verwaltungstätigkeit	-10.182,46	782,22	94.557,48	-110.278,17	583,19	-633,04
2.	Saldo der Zins- und der sonstigen Finanzein- und -auszahlungen	7.985,10	0,00	0,00	0,00	0,00	0,00
3.	Saldo der ordentlichen Ein- und Auszahlungen	-2.197,36	782,22	94.557,48	-110.278,17	583,19	-633,04
4.	Saldo der außerordentlichen Ein- und Auszahlungen	0,00	0,00	0,00	0,00	0,00	0,00
5.	Saldo der ordentlichen und außerordentlichen Ein- und Auszahlungen vor Verrechnung der internen Leistungsbeziehungen	-2.197,36	782,22	94.557,48	-110.278,17	583,19	-633,04
6.	Saldo der Ein- und Auszahlungen aus internen Leistungsbeziehungen	0,00	0,00	0,00	0,00	0,00	0,00
7.	Saldo der ordentlichen und außerordentlichen Ein- und Auszahlungen nach Verrechnung der internen Leistungsbeziehungen	-2.197,36	782,22	94.557,48	-110.278,17	583,19	-633,04
8.	+ Einzahlungen aus Investitionszuwendungen	0,00	0,00	0,00	0,00	0,00	0,00
9.	+ Einzahlungen aus Beiträgen und ähnlichen Entgelten	10,00	0,00	0,00	0,00	0,00	0,00
10.	+ Einzahlungen aus immateriellen Vermögensgegenständen	0,00	0,00	0,00	0,00	0,00	0,00
11.	+ Einzahlungen aus Sachanlagen	14.790,00	0,00	14.715,00	0,00	0,00	0,00
12.	+ Einzahlungen aus Finanzanlagen	0,00	0,00	0,00	0,00	0,00	0,00
13.	+ Einzahlungen aus sonstigen Ausleihungen und Kreditgewährungen	0,00	0,00	0,00	0,00	0,00	0,00
14.	+ Einzahlungen aus Vorräten	0,00	0,00	0,00	0,00	0,00	0,00
15.	= Summe der Einzahlungen aus Investitionstätigkeit	14.800,00	0,00	14.715,00	0,00	0,00	0,00
16.	- Auszahlungen für immaterielle Vermögensgegenstände	0,00	0,00	0,00	0,00	0,00	0,00
17.	- Auszahlungen für Sachanlagen	6.841,05	0,00	0,00	0,00	0,00	0,00
18.	- Auszahlungen für Finanzanlagen	0,00	0,00	0,00	0,00	0,00	0,00
19.	- Auszahlungen für sonstige Ausleihungen und Kreditgewährungen	0,00	0,00	0,00	0,00	0,00	0,00
20.	- Auszahlungen für Vorräte	0,00	0,00	0,00	0,00	0,00	0,00
21.	= Summe der Auszahlungen aus Investitionstätigkeit	6.841,05	0,00	0,00	0,00	0,00	0,00
22.	= Saldo aus den Ein- und Auszahlungen aus Investitionstätigkeit	7.958,95	0,00	14.715,00	0,00	0,00	0,00
23.	= Finanzmittelüberschuss / Finanzmittelfehlbetrag des Teilhaushaltes	5.761,59	782,22	109.272,48	-110.278,17	583,19	-633,04

4 Bau- und Verkehrswesen

Nr.	Ein- und Auszahlungsarten (gem. § 46 Absatz 1 i.V.m. § 4 Absatz 12 GemHVO-Doppik)	Produkt (wesentlich)	Produkt (wesentlich)	Produkt (wesentlich)	Produkt (sonstig)	Produkt (sonstig)	Produkt (sonstig)
		11410	54100	54500	51100	53500	53800
		Gebäudemanagement- ehem. Gemeinderäume FFw Retgendorf vermietet als Kita (Diakonie)	Gemeindestraßen	Straßenreinigung und Winterdienst	Räumliche Planungs- und Entwicklungsmaßnah- men	kombinierte Versorgung	Kleininleiter (Abwasserbeseitigung)
		in €	in €	in €	in €	in €	in €
1.	Saldo der laufenden Ein- und Auszahlungen aus Verwaltungstätigkeit	8.058,04	-45.972,82	-11.400,33	-455,00	0,00	136,43
2.	Saldo der Zins- und der sonstigen Finanzein- und -auszahlungen	0,00	0,00	0,00	0,00	7.985,10	0,00
3.	Saldo der ordentlichen Ein- und Auszahlungen	8.058,04	-45.972,82	-11.400,33	-455,00	7.985,10	136,43
4.	Saldo der außerordentlichen Ein- und Auszahlungen	0,00	0,00	0,00	0,00	0,00	0,00
5.	Saldo der ordentlichen und außerordentlichen Ein- und Auszahlungen vor Verrechnung der internen Leistungsbeziehungen	8.058,04	-45.972,82	-11.400,33	-455,00	7.985,10	136,43
6.	Saldo der Ein- und Auszahlungen aus internen Leistungsbeziehungen	0,00	0,00	0,00	0,00	0,00	0,00
7.	Saldo der ordentlichen und außerordentlichen Ein- und Auszahlungen nach Verrechnung der internen Leistungsbeziehungen	8.058,04	-45.972,82	-11.400,33	-455,00	7.985,10	136,43
8.	+ Einzahlungen aus Investitionszuwendungen	0,00	0,00	0,00	0,00	0,00	0,00
9.	+ Einzahlungen aus Beiträgen und ähnlichen Entgelten	0,00	0,00	0,00	0,00	0,00	0,00
10.	+ Einzahlungen aus immateriellen Vermögensgegenständen	0,00	0,00	0,00	0,00	0,00	0,00
11.	+ Einzahlungen aus Sachanlagen	0,00	75,00	0,00	0,00	0,00	0,00
12.	+ Einzahlungen aus Finanzanlagen	0,00	0,00	0,00	0,00	0,00	0,00
13.	+ Einzahlungen aus sonstigen Ausleihungen und Kreditgewährungen	0,00	0,00	0,00	0,00	0,00	0,00
14.	+ Einzahlungen aus Vorräten	0,00	0,00	0,00	0,00	0,00	0,00
15.	= Summe der Einzahlungen aus Investitionstätigkeit	0,00	75,00	0,00	0,00	0,00	0,00
16.	- Auszahlungen für immaterielle Vermögensgegenstände	0,00	0,00	0,00	0,00	0,00	0,00
17.	- Auszahlungen für Sachanlagen	0,00	6.651,05	0,00	0,00	0,00	0,00
18.	- Auszahlungen für Finanzanlagen	0,00	0,00	0,00	0,00	0,00	0,00
19.	- Auszahlungen für sonstige Ausleihungen und Kreditgewährungen	0,00	0,00	0,00	0,00	0,00	0,00
20.	- Auszahlungen für Vorräte	0,00	0,00	0,00	0,00	0,00	0,00
21.	= Summe der Auszahlungen aus Investitionstätigkeit	0,00	6.651,05	0,00	0,00	0,00	0,00
22.	= Saldo aus den Ein- und Auszahlungen aus Investitionstätigkeit	0,00	-6.576,05	0,00	0,00	0,00	0,00
23.	= Finanzmittelüberschuss / Finanzmittelfehlbetrag des Teilhaushaltes	8.058,04	-52.548,87	-11.400,33	-455,00	7.985,10	136,43

4 Bau- und Verkehrswesen

Nr.	Ein- und Auszahlungsarten (gem. § 46 Absatz 1 i.V.m. § 4 Absatz 12 GemHVO-Doppik)	Produkt (sonstig)	Produkt (sonstig)	Produkt (sonstig)	Produkt (sonstig)	Produkt (sonstig)	Produkt (sonstig)
		54000	54200	54600	55200	57301	57302
		Konzessionsabgaben	Nebenanlagen an Kreisstraßen	Parkplätze und Stellflächen	Öffentliche Gewässer und wasserbauliche Anlagen (WBV)	Gemeinderaum Liessow in FFW (Kommunale allgemeine Einrichtungen und Unternehmen)	Gemeinderaum Rubow in FFW (Kommunale allgemeine Einrichtungen und Unternehmen)
		in €	in €	in €	in €	in €	in €
1.	Saldo der laufenden Ein- und Auszahlungen aus Verwaltungstätigkeit	63.405,85	0,00	184,08	-4.048,59	-5.311,80	210,00
2.	Saldo der Zins- und der sonstigen Finanzein- und -auszahlungen	0,00	0,00	0,00	0,00	0,00	0,00
3.	Saldo der ordentlichen Ein- und Auszahlungen	63.405,85	0,00	184,08	-4.048,59	-5.311,80	210,00
4.	Saldo der außerordentlichen Ein- und Auszahlungen	0,00	0,00	0,00	0,00	0,00	0,00
5.	Saldo der ordentlichen und außerordentlichen Ein- und Auszahlungen vor Verrechnung der internen Leistungsbeziehungen	63.405,85	0,00	184,08	-4.048,59	-5.311,80	210,00
6.	Saldo der Ein- und Auszahlungen aus internen Leistungsbeziehungen	0,00	0,00	0,00	0,00	0,00	0,00
7.	Saldo der ordentlichen und außerordentlichen Ein- und Auszahlungen nach Verrechnung der internen Leistungsbeziehungen	63.405,85	0,00	184,08	-4.048,59	-5.311,80	210,00
8.	+ Einzahlungen aus Investitionszuwendungen	0,00	0,00	0,00	0,00	0,00	0,00
9.	+ Einzahlungen aus Beiträgen und ähnlichen Entgelten	0,00	10,00	0,00	0,00	0,00	0,00
10.	+ Einzahlungen aus immateriellen Vermögensgegenständen	0,00	0,00	0,00	0,00	0,00	0,00
11.	+ Einzahlungen aus Sachanlagen	0,00	0,00	0,00	0,00	0,00	0,00
12.	+ Einzahlungen aus Finanzanlagen	0,00	0,00	0,00	0,00	0,00	0,00
13.	+ Einzahlungen aus sonstigen Ausleihungen und Kreditgewährungen	0,00	0,00	0,00	0,00	0,00	0,00
14.	+ Einzahlungen aus Vorräten	0,00	0,00	0,00	0,00	0,00	0,00
15.	= Summe der Einzahlungen aus Investitionstätigkeit	0,00	10,00	0,00	0,00	0,00	0,00
16.	- Auszahlungen für immaterielle Vermögensgegenstände	0,00	0,00	0,00	0,00	0,00	0,00
17.	- Auszahlungen für Sachanlagen	0,00	0,00	0,00	0,00	190,00	0,00
18.	- Auszahlungen für Finanzanlagen	0,00	0,00	0,00	0,00	0,00	0,00
19.	- Auszahlungen für sonstige Ausleihungen und Kreditgewährungen	0,00	0,00	0,00	0,00	0,00	0,00
20.	- Auszahlungen für Vorräte	0,00	0,00	0,00	0,00	0,00	0,00
21.	= Summe der Auszahlungen aus Investitionstätigkeit	0,00	0,00	0,00	0,00	190,00	0,00
22.	= Saldo aus den Ein- und Auszahlungen aus Investitionstätigkeit	0,00	10,00	0,00	0,00	-190,00	0,00
23.	= Finanzmittelüberschuss / Finanzmittelfehlbetrag des Teilhaushaltes	63.405,85	10,00	184,08	-4.048,59	-5.501,80	210,00

5 Zentrale Finanzleistungen

Nr.	Ein- und Auszahlungsarten (gem. § 46 Absatz 1 i.V.m. § 4 Absatz 12 GemHVO-Doppik)	Summe aller Produkte	Produkt (wesentlich)	Produkt (sonstig)			
		5	61100	61200			
			Steuern, allg. Zuweisungen und allg. Umlagen	Sonstige allgemeine Finanzwirtschaft			
		in €	in €	in €			
1.	Saldo der laufenden Ein- und Auszahlungen aus Verwaltungstätigkeit	725.480,97	723.980,97	1.500,00			
2.	Saldo der Zins- und der sonstigen Finanzein- und -auszahlungen	4.983,16	4.861,00	122,16			
3.	Saldo der ordentlichen Ein- und Auszahlungen	730.464,13	728.841,97	1.622,16			
4.	Saldo der außerordentlichen Ein- und Auszahlungen	0,00	0,00	0,00			
5.	Saldo der ordentlichen und außerordentlichen Ein- und Auszahlungen vor Verrechnung der internen Leistungsbeziehungen	730.464,13	728.841,97	1.622,16			
6.	Saldo der Ein- und Auszahlungen aus internen Leistungsbeziehungen	0,00	0,00	0,00			
7.	Saldo der ordentlichen und außerordentlichen Ein- und Auszahlungen nach Verrechnung der internen Leistungsbeziehungen	730.464,13	728.841,97	1.622,16			
8.	+ Einzahlungen aus Investitionszuwendungen	41.192,42	41.192,42	0,00			
9.	+ Einzahlungen aus Beiträgen und ähnlichen Entgelten	0,00	0,00	0,00			
10.	+ Einzahlungen aus immateriellen Vermögensgegenständen	0,00	0,00	0,00			
11.	+ Einzahlungen aus Sachanlagen	0,00	0,00	0,00			
12.	+ Einzahlungen aus Finanzanlagen	0,00	0,00	0,00			
13.	+ Einzahlungen aus sonstigen Ausleihungen und Kreditgewährungen	0,00	0,00	0,00			
14.	+ Einzahlungen aus Vorräten	0,00	0,00	0,00			
15.	= Summe der Einzahlungen aus Investitionstätigkeit	41.192,42	41.192,42	0,00			
16.	- Auszahlungen für immaterielle Vermögensgegenstände	0,00	0,00	0,00			
17.	- Auszahlungen für Sachanlagen	0,00	0,00	0,00			
18.	- Auszahlungen für Finanzanlagen	0,00	0,00	0,00			
19.	- Auszahlungen für sonstige Ausleihungen und Kreditgewährungen	0,00	0,00	0,00			
20.	- Auszahlungen für Vorräte	0,00	0,00	0,00			
21.	= Summe der Auszahlungen aus Investitionstätigkeit	0,00	0,00	0,00			
22.	= Saldo aus den Ein- und Auszahlungen aus Investitionstätigkeit	41.192,42	41.192,42	0,00			
23.	= Finanzmittelüberschuss / Finanzmittelfehlbetrag des Teilhaushaltes	771.656,55	770.034,39	1.622,16			

*** Ende der Liste "Zugeordnete Produkte in der Teilfinanzrechnung" ***

Eingeschränkt auf: Alle Anlagennummern

Art (gemäß §47 Absatz 4 Nummer 1 bzw. §47 Absatz 5 Nummer 2 GemHVO-Doppik) Sortierung: FIBU-Bilanzstruktur	Anschaffungs- und Herstellungskosten / Zuführungsbeträge			Abschreibungen, Wertberichtigungen / Aufhebungsbeiträge				Restbuchwerte		Kennzahlen		außerplanmäßige Abschreibungen / Aufhebungsbeiträge			
	Stand zum 31.12.2015	Zugänge im Haushaltsjahr	Abgänge im Haushaltsjahr	Umbuchungen im Haushaltsjahr	Stand zum 31.12.2016	aufgelaufene Abschreibung zum 31.12.2015	Zuschreibung im Haushaltsjahr	Abschreibungen im Haushaltsjahr	Umbuchung im Haushaltsjahr	aufgelaufene Abschreibungen auf Abgänge	Abschreibungen zum 31.12.2016		Restbuchwert am Ende des Haushaltsjahres	Restbuchwert am Ende des Haushaltsjahres	Durchschnittlicher Abschreibungssatz
1. Anlagenübersicht	0,00	0,00	0,00	0,00	0,00	0,00	0,00	0,00	0,00	0,00	0,00	0,00	0,00	0,00	0,00
1.1 Immaterielle Vermögensgegenstände	0,00	0,00	0,00	0,00	0,00	0,00	0,00	0,00	0,00	0,00	0,00	0,00	0,00	0,00	0,00
1.1.1 Gewerbliche Schutzrechte und ähnliche Rechte und Werte sowie Lizenzen an solchen Rechten und Werten	0,00	0,00	0,00	0,00	0,00	0,00	0,00	0,00	0,00	0,00	0,00	0,00	0,00	0,00	0,00
1.1.2 Geleistete Zuwendungen	0,00	0,00	0,00	0,00	0,00	0,00	0,00	0,00	0,00	0,00	0,00	0,00	0,00	0,00	0,00
1.1.3 Gezahlte Investitionszuschüsse	0,00	0,00	0,00	0,00	0,00	0,00	0,00	0,00	0,00	0,00	0,00	0,00	0,00	0,00	0,00
1.1.4 Geschäfts- oder Firmenwert	0,00	0,00	0,00	0,00	0,00	0,00	0,00	0,00	0,00	0,00	0,00	0,00	0,00	0,00	0,00
1.1.5 Geleistete Anzahlungen auf immaterielle Vermögensgegenstände	0,00	0,00	0,00	0,00	0,00	0,00	0,00	0,00	0,00	0,00	0,00	0,00	0,00	0,00	0,00
Summe immaterielle Vermögensgegenstände	0,00	0,00	0,00	0,00	0,00	0,00	0,00	0,00	0,00	0,00	0,00	0,00	0,00	0,00	0,00
1.2 Sachanlagen	0,00	0,00	0,00	0,00	0,00	0,00	0,00	0,00	0,00	0,00	0,00	0,00	0,00	0,00	0,00
1.2.1 Wald, Forsten	74.108,22	0,00	0,00	0,00	74.108,22	0,00	0,00	0,00	0,00	0,00	0,00	74.108,22	74.108,22	0,00	100,00
1.2.2 Sonstige unbebaute Grundstücke und grundstücksgleiche Rechte	1.263.174,47	0,00	22.079,77	0,00	1.241.094,70	131,96	0,00	51,08	0,00	0,00	183,04	1.240.911,66	1.263.042,51	0,00	99,98
1.2.3 Bebaute Grundstücke und grundstücksgleiche Rechte	3.288.854,90	0,00	0,00	0,00	3.288.854,90	519.877,99	0,00	16.997,22	0,00	0,00	536.875,21	2.751.979,69	2.768.976,91	0,51	83,67
1.2.4 Infrastrukturvermögen	3.501.238,26	166,00	116,46	0,00	3.501.287,80	1.507.757,15	0,00	85.326,99	0,00	0,00	1.593.084,14	1.908.203,66	1.993.481,11	2,43	54,50
1.2.5 Bauten auf fremden Grund und Boden	0,00	0,00	0,00	0,00	0,00	0,00	0,00	0,00	0,00	0,00	0,00	0,00	0,00	0,00	0,00
1.2.6 Kunstgegenstände, Denkmäler	0,00	0,00	0,00	0,00	0,00	0,00	0,00	0,00	0,00	0,00	0,00	0,00	0,00	0,00	0,00
1.2.7 Maschinen, technische Anlagen, Fahrzeuge	248.432,86	61.726,31	0,00	3.060,60	313.219,77	149.121,18	0,00	11.930,64	0,00	0,00	161.051,82	152.167,95	99.311,68	3,80	48,58
1.2.8 Betriebs- und Geschäftsausstattung	44.368,93	11.522,56	0,00	0,00	55.891,49	8.381,10	0,00	13.146,30	0,00	0,00	21.527,40	34.364,09	35.987,83	23,52	61,48
1.2.9 Pflanzen und Tiere	0,00	0,00	0,00	0,00	0,00	0,00	0,00	0,00	0,00	0,00	0,00	0,00	0,00	0,00	0,00
1.2.10 Geleistete Anzahlungen auf Sachanlagen, Anlagen im Bau	0,00	9.804,87	0,00	-3.060,60	6.744,27	0,00	0,00	0,00	0,00	0,00	0,00	6.744,27	0,00	0,00	100,00
Summe Sachanlagen	8.420.177,64	83.219,74	22.196,23	0,00	8.481.201,15	2.185.269,38	0,00	127.452,23	0,00	0,00	2.312.721,61	6.168.479,54	6.234.908,26	1,50	72,73
1.3 Finanzanlagen	0,00	0,00	0,00	0,00	0,00	0,00	0,00	0,00	0,00	0,00	0,00	0,00	0,00	0,00	0,00
1.3.1 Anteile an verbundenen Unternehmen	0,00	0,00	0,00	0,00	0,00	0,00	0,00	0,00	0,00	0,00	0,00	0,00	0,00	0,00	0,00

Legende: alle währungsrelevanten Beträge in EUR

Eingeschränkt auf: Alle Anlagennummern

Art (gemäß §47 Absatz 4 Nummer 1 bzw. §47 Absatz 5 Nummer 2 GemHVO-Doppik) Sortierung: FIBU-Bilanzstruktur	Anschaffungs- und Herstellungskosten / Zuführungsbeträge				Abschreibungen, Wertberichtigungen / Aufwandsbeträge				Restbuchwerte		Kennzahlen		außerplan- mäßige Ab- schreibungen / Auflösungs- beträge		
	Stand zum 31.12.2015	Zugänge im Haushaltsjahr	Abgänge im Haushaltsjahr	Umbuchungen im Haushaltsjahr	Stand zum 31.12.2016	aufgelaufene Abschreibung zum 31.12.2015	Zuschreibung im Haushaltsjahr	Abschreibungen im Haushaltsjahr	Umbuchung im Haus- haltsjahr	aufgelaufene Abschreibungen auf Abgänge	Abschreibungen zum 31.12.2016	Restbuchwert am Ende des Haushaltsjahres		Restbuchwert am Ende des Haushaltsjahres vorjahres	Durchschnitt- licher Abschrei- bungssatz
in EUR															
1.3.2 Ausleihungen an verbundene Unternehmen	0,00	0,00	0,00	0,00	0,00	0,00	0,00	0,00	0,00	0,00	0,00	0,00	0,00	0,00	0,00
1.3.3 Beteiligungen	0,00	0,00	0,00	0,00	0,00	0,00	0,00	0,00	0,00	0,00	0,00	0,00	0,00	0,00	0,00
1.3.4 Ausleihungen an Unternehmen, mit denen ein Beteiligungsverhältnis besteht	0,00	0,00	0,00	0,00	0,00	0,00	0,00	0,00	0,00	0,00	0,00	0,00	0,00	0,00	0,00
1.3.5 Sondervermögen mit Sonderrechnung, Zweckverbände, Anstalten des öffentlichen Rechts, rechtsfähige kommunale Stiftungen	65.175,08	0,00	0,00	0,00	65.175,08	0,00	0,00	0,00	0,00	0,00	65.175,08	65.175,08	0,00	100,00	0,00
1.3.6 Ausleihungen an Sondervermögen mit Sonderrechnung, Zweckverbände, Anstalten des öffentlichen Rechts, rechtsfähige kommunale Stiftungen	0,00	0,00	0,00	0,00	0,00	0,00	0,00	0,00	0,00	0,00	0,00	0,00	0,00	0,00	0,00
1.3.7 Sonstige Wertpapiere des Anlagevermögens	0,00	0,00	0,00	0,00	0,00	0,00	0,00	0,00	0,00	0,00	0,00	0,00	0,00	0,00	0,00
1.3.8 Anteilige Rücklagen der Versorgungskassen zur Abdeckung von Pensionsverpflichtungen	0,00	0,00	0,00	0,00	0,00	0,00	0,00	0,00	0,00	0,00	0,00	0,00	0,00	0,00	0,00
1.3.9 Sonstige Ausleihungen	0,00	0,00	0,00	0,00	0,00	0,00	0,00	0,00	0,00	0,00	0,00	0,00	0,00	0,00	0,00
Summe Finanzanlagen	65.175,08	0,00	0,00	0,00	65.175,08	0,00	0,00	0,00	0,00	0,00	65.175,08	65.175,08	0,00	100,00	0,00
Summe Anlagevermögen	8.485.352,72	83.219,74	22.196,23	0,00	8.546.376,23	2.185.269,38	127.452,23	0,00	0,00	2.312.721,61	6.233.654,62	6.300.083,34	1,49	72,93	0,00
2.1 Sonderpostenübersicht zum Anlagevermögen	0,00	0,00	0,00	0,00	0,00	0,00	0,00	0,00	0,00	0,00	0,00	0,00	0,00	0,00	0,00
2.1.1 Sonderposten aus Zuwendungen	2.201.816,17	0,00	0,00	0,00	2.201.816,17	1.159.084,16	63.477,03	0,00	0,00	1.222.561,19	979.254,98	1.042.732,01	2,88	44,47	0,00
2.1.2 Sonderposten aus Beiträgen und ähnlichen Entgelten	70.118,35	0,00	0,00	0,00	70.118,35	12.134,74	2.884,95	0,00	0,00	15.019,69	55.098,66	57.983,61	4,11	78,57	0,00
2.1.3 Sonderposten aus Anzahlungen für Anlagevermögen	0,00	0,00	0,00	0,00	0,00	0,00	0,00	0,00	0,00	0,00	0,00	0,00	0,00	0,00	0,00
2. Summe Sonderposten zum Anlagevermögen	2.271.934,52	0,00	0,00	0,00	2.271.934,52	1.171.218,90	66.361,98	0,00	0,00	1.237.580,88	1.034.353,64	1.100.715,62	2,92	45,52	0,00

Legende: alle währungsrelevanten Beträge in EUR

Nr.	Art (gemäß § 47 Absatz 4 Nummer 2.2 GemHVO-Doppik)	Forderungen zum Ende des Haushaltsjahres						Kumulierte Abzinsung zum Ende des Haushaltsjahres in €	kumulierte sonstige Wert- berichtigungen zum Ende des Haushaltsjahres in €	Bilanzwert zum Ende des Haushaltsjahres in €	Bilanzwert zum Ende des Haushaltsjahres in €
		davon mit einer Restlaufzeit			Nominalwert in €	in €	in €				
		bis zu einem Jahr in €	von über einem bis zu fünf Jahren in €	von mehr als fünf Jahren in €							
2.2.1	Öffentlich-rechtliche Forderungen, Forderungen aus Transferleistungen										
-	Gebührenforderungen	1.999,99	0,00	0,00	1.999,99	0,00	975,09	2.181,83	1.024,90		
-	Beitragsforderungen	1.131,00	0,00	0,00	1.131,00	0,00	21,24	1.119,76	1.109,76		
-	Steuerforderungen	87.754,53	0,00	0,00	87.754,53	0,00	74.683,07	7.791,72	13.071,46		
-	Grundsteuer	7.562,65	0,00	0,00	7.562,65	0,00	3.121,62	5.978,66	4.441,03		
-	Gewerbesteuer	79.134,95	0,00	0,00	79.134,95	0,00	71.348,20	1.025,00	7.786,75		
-	Sonstige	1.056,93	0,00	0,00	1.056,93	0,00	213,25	788,06	843,68		
-	Forderungen aus Transferleistungen	16.069,69	0,00	0,00	16.069,69	0,00	13.952,69	164,92	2.117,00		
-	Sonstige öffentlich-rechtliche Forderungen	2.090,12	0,00	0,00	2.090,12	0,00	1.114,00	1.615,65	976,12		
	Summe öffentlich-rechtliche Forderungen, Forderungen aus Transferleistungen	109.045,33	0,00	0,00	109.045,33	0,00	90.746,09	12.873,88	18.299,24		
2.2.2	Privatrechtliche Forderungen aus Lieferungen und Leistungen	10.633,36	0,00	0,00	10.633,36	0,00	5.075,02	2.068,34	5.568,34		
2.2.5	Forderungen gegen Sondervermögen, Zweckverbände, Anstalten des öffentlichen Rechts, rechtsfähige kommunale Stiftungen	6.864,85	0,00	0,00	6.864,85	0,00	0,00	0,00	6.864,85		
2.2.6	Forderungen gegen den sonstigen öffentlichen Bereich:										
2.2.6.1	Forderungen aus dem gemeinsamen Zahlungsmittelbestand	1.730.148,60	0,00	0,00	1.730.148,60	0,00	0,00	1.484.534,89	1.730.148,60		
2.2.6.2	Sonstige Forderungen gegen den sonstigen öffentlichen Bereich	36.754,80	0,00	0,00	36.754,80	0,00	0,00	0,00	36.754,80		
2.2.7	Sonstige Vermögensgegenstände	-1.585,63	0,00	0,00	-1.585,63	0,00	0,00	24.635,20	-1.585,63		
2.2	Summe Forderungen und sonstige Vermögensgegenstände	1.891.861,31	0,00	0,00	1.891.861,31	0,00	95.821,11	1.524.112,31	1.796.040,20		

Nr.	Art (gemäß § 47 Absatz 5 Nummer 4 GemHVO-Doppik)	Verbindlichkeiten zum 31.12.2016 mit einer Restlaufzeit			Stand zum 31.12.2016 (Nominalwert) in €	Abzinsung zum 31.12.2016 in €	Stand zum 31.12.2016 (Bilanzwert) in €	davon durch Grundpfand- rechte oder ähnliche Rechte gesichert in €	Art und Form der Sicherheit	Stand zum 31.12.2015 (Bilanzwert) in €
		bis zu einem Jahr in €	von über einem bis zu fünf Jahren in €	von mehr als fünf Jahren in €						
		in €	in €	in €						
	davon:									
4.5	Verbindlichkeiten aus Lieferungen und Leistungen	12.243,47	0,00	0,00	12.243,47	0,00	12.243,47	0,00	5.399,54	
4.6	Verbindlichkeiten aus Transferleistungen	70.034,29	0,00	0,00	70.034,29	0,00	70.034,29	0,00	3.353,50	
4.9	Verbindlichkeiten gegenüber Sondervermögen mit Sonderrechnung, Zweckverbänden, Anstalten des öffentlichen Rechts, rechtsfähigen kommunalen Stiftungen	3.045,10	0,00	0,00	3.045,10	0,00	3.045,10	0,00	-72,00	
4.10	Verbindlichkeiten gegenüber dem sonstigen öffentlichen Bereich:									
4.10.2	Sonstige Verbindlichkeiten gegenüber dem sonstigen öffentlichen Bereich	227.473,46	0,00	0,00	227.473,46	0,00	227.473,46	0,00	1.085,50	
4.11	Sonstige Verbindlichkeiten	18.741,48	0,00	0,00	18.741,48	0,00	18.741,48	0,00	102.256,62	
4.	Summe der Verbindlichkeiten	331.537,80	0,00	0,00	331.537,80	0,00	331.537,80	0,00	112.025,16	

*** Ende der Liste "Verbindlichkeitenübersicht" ***

Nr.	Bezeichnung	Ansatz des Haushaltsjahres	Ergebnis des Haushaltsjahres	Übertragene Ansätze nach § 15 GemHVO-Doppik
		in €	in €	in €
1.	Aufwandsermächtigungen			
	1 - Zentrale Dienste	22.700,00	18.071,11	0,00
	3 - Ordnung und Soziales	712.500,00	687.419,29	0,00
	4 - Bau- und Verkehrswesen	470.800,00	344.427,71	0,00
	5 - Zentrale Finanzleistungen	964.000,00	978.867,02	0,00
	Summe Aufwandsermächtigungen	2.170.000,00	2.028.785,13	0,00
2.	Auszahlungsermächtigungen			
2.1	Ordentliche und außerordentliche Auszahlungen			
	1 - Zentrale Dienste	22.700,00	18.665,20	0,00
	3 - Ordnung und Soziales	687.800,00	444.239,50	0,00
	4 - Bau- und Verkehrswesen	359.100,00	249.774,40	0,00
	5 - Zentrale Finanzleistungen	964.000,00	975.597,85	0,00
	Summe ordentliche und außerordentliche Auszahlungen	2.033.600,00	1.688.276,95	0,00
2.2	Auszahlungen aus Investitionstätigkeit			
	3 - Ordnung und Soziales	71.700,00	69.196,82	0,00
	4 - Bau- und Verkehrswesen	179.600,00	6.841,05	0,00
	Summe Auszahlungen aus Investitionstätigkeit	251.300,00	76.037,87	0,00
2.3	Auszahlungen aus Finanzierungstätigkeit			
	5 - Zentrale Finanzleistungen	0,00	1.212.812,01	0,00
	Summe Auszahlungen aus Finanzierungstätigkeit	0,00	1.212.812,01	0,00
	Summe Auszahlungsermächtigungen	2.284.900,00	2.977.126,83	0,00

Nr.	Bezeichnung	genehmigte Festsetzung des Haushaltsjahres	davon im Haushaltsjahr in Anspruch genommen	fortgeltende Ansätze nach § 52 Abs. 3 KV M-V
		in €	in €	in €
3.	Ermächtigungen für die Aufnahme von Krediten für Investitionen			
	Summe Ermächtigungen für die Aufnahme von Krediten für Investitionen	0,00	0,00	0,00

*** Ende der Liste "Übersicht über die über das Ende des Haushaltsjahres hinaus geltenden Haushaltsermächtigungen" ***